Adelante

Número 140 — Precio ¢10,oo Semana del 31 de agosto al 7 de setiembre de 1990

BIBLIOTECA NACIONAL

¿Qué conoce usted de Kuwait ?

Pág 9.

CPT y FRENOL convocan a huelga nacional el 17 de setiembre

Sindicatos presentaron proyecto de reforma al régimen de pensiones

Por:
*defensa de Laudos y reforma al Estatuto del Servicio Civil
*Reforma democrática al régimen de pensión de invalidez vejez y muerte
*Libertad sindical
*Freno al alto costo de la vida

Pág 3.

Cientos de trabajadores se manifestaron contra las pretenciones de Caja de reducir el régimen de pensiones. También abogaron por la eliminación de las pensiones de privilegio y por la promulgación de una serie de reformas que mejoren las pensiones de todos los costarricenses.

Caos reina en Liberación Nacional

* No hay líderes ni respeto a dirigentes
* Directorio Político no manda
* Dos proyectos políticos antagónicos
* Los bloques de poder

Pág 8.

Diputado de Pueblo Unido desafía a cúpula cooperativista

Cooperativistas apoyan gestión investigadora del Dr. Gutiérrez.

Denunciará ante el Ministerio Público al subgerente de INFOCOOP.

Pág 4.

Alajuelita

Diferendo entre comités de vivienda y Concejo municipal

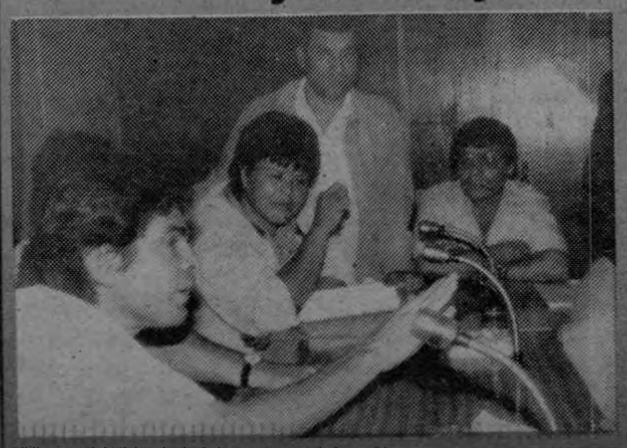

Guillermo Keith, presidente de la Asociación Nacional de la Vivienda, expone ante el Concejo Municipal de Alajuelita, la posición de los comités del cantón.

Pág 3.

Este documento es propiedad de la Biblioteca Nacional "Miguel Obregón Lizano" del Sistema Nacional de Bibliotecas del Ministerio de Cultura y Juventud, Costa Rica.

Bienestar de los trabajadores bananeros: Objetivo de la Iglesia en Limón

Después de los largos ocho meses de espera, el diálogo entre la Iglesia Católica de Limón y los empresarios bananeros se inició hace quince días, con perspectivas a prolongarse por varias semanas.

El fundamento de las conversaciones es la Carta Pastoral del Vicariato Apostólico de Limón, que se dio a conocer el pasado diciembre, en la que se hacen serias denuncias sobre la realidad social y laboral en que viven los obreros bananeros.

Problemas como alcoholismo, drogadicción, desmembramiento familiar, imposición de modelos organizativos, entre otros, fueron denunciados por el obispo Alfonso Coto, quien atribuyó dichos males a la "incontrolada expansión bananera que se está operando en el Atlántico".

El director ejecutivo de la Cámara de Bananeros, Luis Umaña, declaró recientemente que ellos van a conversar con la iglesia, no a negociar, para ver en que pueden ayudar a solucionar los problemas; sin embargo, claramente advirtió que no creen que los males apuntados por la iglesia sean producto del negocio bananero, argumentando que alcoholismo y drogadicción hay en todas partes, se siembre o no banano.

Para Monseñor Coto, este diálogo con los empresarios permite discutir en torno a problemas muy sentidos por miles de costarricenses, pero sobre todo lo explica como parte del esfuerzo que está haciendo la iglesia limonense para propiciar el diálogo entre patronos y trabajadores previo a este encuentro con los empresarios, la iglesia se ha reunido con sindicalistas, cooperativas y tiene programado reunirse con los solidaristas.

Profundizando en sus críticas, la iglesia ha planteado que la modalidad de contratación que se hace en las bananeras, (antes de que el trabajador cumpla tres meses es despedido, pudiendo ser o no reenganchado), lo que significa que hay una gran cantidad de población flotante que anda de finca en finca buscando trabajo. Esto, afirma la iglesia, genera un serio desmembramiento familiar, porque el trabajador, al perder el trabajo pierde también su casa.

Por otra parte, la iglesia denunció en su Pastoral que en las bananeras existe un único modelo organizativo para los trabajadores, el solidarismo, que es impuesto por los patronos con el curso de la Escuela Social Juan XXIII; que dirige el padre Claudio Solano.

Monseñor Coto interviene en favor de los trabajadores bananeros durante una huelga. (Foto de archivo)

No son pocos los conflictos que se han dado entre la escuela y la iglesia, precisamente por las prédicas de la primera. El propio Monseñor Coto ha señalado públicamente que la Doctrina Social de la Iglesia habla de promover el cooperativismo, el sindicalismo y el solidarismo, como formas de organización de los trabajadores, pero el padre Solano y su Escuela se ocupan sólo de este último, precisamente para favorecer los intereses de las empresas.

Por otra parte, en medios eclesiásticos se ha comentado que la irrupción de la escuela en el Atlántico y la posición del Vicariato Apostólico de Limón tiene que ver con el hecho de que Monseñor Coto recientemente cumplió 75 años y, de acuerdo al Derecho Canónico, esa es la edad límite en el ejercicio al frente de una Diócesis. Monseñor Coto se siente con buena salud y entusiasmado con la labor que realiza, dos razones que según la práctica establecida, son suficientes para que el Vaticano le prolongue su mandato; las posiciones y definiciones de Monseñor Coto, su resuelta opción por los paobres, que él afirma están sustentadas en los últimos documentos de la Iglesia Católica, si bien le han ganado muchas simpatías, no le han sonado simpatícas a muchos empresarios, sobre todo los del sector bananero.

Esta situación puede explicar un rumor que corre por Limón en el sentido de que el padre Solano, director de la Escuela Juan XXIII y gran amigo de los empresarios, se esté promocionando y buscando padrinos para sustituir a Monseñor Coto al frente del Vicariato.

Se habla de que Solano, quien no ha mantenido buenas relaciones con los sacerdotes de Limón, los está visitando en una labor de acercamiento, además de que se comenta que Solano tiene buenos padrinos en el propio Vaticano. También se afirma que en diferentes comunidades limonenses la gente está organizando actividades para solicitarle al Vaticano que deje en su puesto a su obispo, Monseñor Coto.

Apuntes

Por Luis K

A los gringos les salió güero el gordito que pusieron a administrar sus asuntos en Panamá. Los guardianes de la democracia y la honradez universal invadieron Panamá aduciendo que debían librar a los panameños del general Noriega relacionado con el narcotráfico. Sustituyeron a su antiguo servidor por el trio Endara, Ford, Arias. Ahora el DEA revela que Endara está vinculado con el narcotráfico y según dicen, él, Ford y Arias son propietarios de bancos o socios de bufets que se dedican al productivo pero desprestigiado negocio del wash and wear de billetes.

El voluminoso gobernante panameño parecía inofensivo y solo atentaba contra la tranquilidad de Washington imponiéndose rigurosas dietas que sirvieran a la vez para botar grasa y pedir limosnas a los gringos.

Pero resulta que no era tan santón y además de dedicar tiempo a su gatita, administraba dineros de procedencia nada sana.

(Lo de gatita es porque resulta inevitable no hacer una relación de imágenes entre Endara y
su esposa y Porcel y sus gatitas).

¿Qué irán a hacer los gringos?

Su ejército está muy desacreditado como para ponerlo al mismo tiempo a deshacerse del narco del Canal y recuperar el petróleo del Golfo.

También está muy venido a menos aquel extraño tribunal electoral, presidido por la simpática magistrada, que proclama presidentes, anula elecciones y anula anulaciones, todo sin tomarse el costo de contar los votos.

Así que menudo lío tienen los gringos. Panamá, el pueblo panameño tiene la palabra.

*__*__*__*__*__*

En la edición anterior apuntamos sobre el temor que causó en diversos vecindarios los vuelos rasantes que ejecutaron algunos aviadores al momento de celebrarse el cepelio de un colega.

Luis Cascante, Oficial de Operaciones de la Dirección General de Aviación Civil, nos solicitó que aclararamos que la autorización de esa entidad a los pilotos para realizar esas maniobras fue dada tomando todas las precauciones y cumpliendo con las normas que regulan el tránsito aéreo.

En todo caso suponemos que ya se les debe haber pasado el susto a los vecinos de Jardines del Recuerdo.

¿Quién tiene nuestra plata?

La Auditoría Interna del Banco Popular estima que la morosidad sobre los créditos otorgados por esa institución representan en colones un 69% del total de los montos dados en préstamos.

Según el informe de la Auditoría, hecho público recientemente, la causa de alta morosidad responde a que no se hacen debidamente los análisis antes de conceder los créditos para garantizar la recuperación de los dineros y las ganancias de esas operaciones. Otra de las causas es que jerarcas de la institución ordenan suspender los trámites administrativos o judiciales tendientes a pretender que se le pague al Banco lo adeudado.

La suma de la morosidad, según el informe de la Auditoría es superior a los ocho mil millones de colones, sin considerar atrasos sobre los que se ha hecho arreglos de pago.

Por otro lado, el Instituto de Fomento Cooperativo (INFOCOOP) ha otorgado créditos a la Unión Nacional de Cooperativas (UNACOOP) por un monto superior a los ochenta y ocho millones de colones.

Ante la solicitud de un nuevo crédito presentado por UNACOOP a INFOCOOP, el jefe del departamento de financiamiento de la segunda le indicó al sub director ejecutivo que los créditos que se habían concedido anteriormente no habían contado con la recomendación del Departamento porque no se había establecido la capacidad de pago.

En los dos casos señalados se nota la generosidad y displicencia con que se administran dineros que directa o indirectamente son patrimonio de todos los costarricenses.

Rodolfo Navas, la cabeza de la cúpula cooperativista, ha sido también jerarca del Banco Popular.

También tienen en común que importantes personeros de las instituciones mencionadas lo han sido a la vez de todas ellas.

Tal es el caso de Rodolfo Navas quien ha sido alto personero del Banco Popular y gerente de UNACOOP.

No solo en esas entidades se ha procedido irregularmente, hay otros casos, como la operación del Banco de Costa Rica con empresarios arroceros (ver nota aparte).

Todo eso indica que los dineros de los costarricenses están siendo utilizados por pequeños grupos porque los guardianes a quienes se les han encargado la custodia actuan cuando no inmoral, irresponsablemente.

Este documento es propiedad de la Biblioteca Nacional "Miguel Obregón Lizano" del Sistema Nacional de Bibliotecas del Ministerio de Cultura y Juventud, Costa Rica.

Frente a arremetida del gobierno

Sindicatos plantean proyecto de pensiones

Cientos de trabajadores se manifestaron frente a la Caja contra el atentado del gobierno al régimen de pensiones.

Una concentración en las oficinas centrales de la Caja, realizó el movimiento sindical agrupado tanto en el Consejo Permanente de los trabajadores (CPT) como en el frente Nacional de Organizaciones Laborales (FRENOL), para manifestar su repudio a los intentos del gobierno y la institución aseguradora de atentar con el régimen de pensiones inválidez y muerte que cobija a más de 600 mil familias costarricenses.

En la concentración realizada el 29 de agosto, se presentó un proyecto alternativo a las propuestas del gobierno, para reformar el régimen pero en beneficio de los trabajadores, dijo uno de los organizadores a ADELANTE.

"El objetivo de este proyecto es mejorar el régimen de pensiones con el fin de hacer mayor justicia social", aseveró Luis Chavarría de UNDECA. Los proponentes del proyecto aseguran que el fondo de reserva de la Caja es sano y asciende a ¢ 40 millones por lo que no se justifican las razones para aumentar la edad hasta 65 años para poder pensionarse y tampoco el aumentar las cuotas.

Ya en ociaciones anteriores los sindicalistas habían propuesto algunas alternativas para sacar mayor provecho a los ingresos producto de las cuotas obrero patronales sin afectar a los cotizantes. algunas de estas son la invesión de de esos fondos a un interés de mercado que paga un 30 % de interés, en vez de dárselos al IMAS o al Banco Hipotecario de la Vivienda que pagan intereses mucho más bajos. También proponen los sindicalistas mejorar el sistema de cobro ya que actualmente un cuatro por ciento de los patronos que evade el pago por la vía de nom pago, pero afirman fuentes sindicales que la evasión es mayos qye que los patronos utilizan muchos mecanismos para evadir sus responsabilidades con la Caja.

El proyecto sindical es es resultado del trabajo de un equipo altamente especializado, dijo Victor Solano de SITHOSAJUDI, tanto técnico como en materia jurídica ya que hemos contratado personal especializado en estos campos a fin de hacer una propuesta seria, concluyó

Huelga el 17 de setiembre

*** Convocan CPT y FRENOL**

Las organizaciones más representativas del movimiento sindical CPT y FRENOL convocaron a una huelga nacional a partir del 17 de setiembre.

Los sindicatos urgen que diversos asuntos les sean solucionados de inmediato. En cuatro puntos resumen los problemas: 1- Laudos y reformas al Estatuto del Servicio Civil, 2- El régimen de la pensión de invalidez, vejez y muerte, 3- Libertad sindical, 4- Costo de vida y salarios.

Ya se realizaron las primeras reuniones de coordinación entre los dirigentes de los diferentes sindicatos y sus bases en distintas regiones del país.

Fuentes sindicales informaron que hay organizaciones dispuestas a llamar a la huelga indefinida, tal es el caso de los trabajadores de JAPDEVA y los muelleros. Otras organizaciones, en cambio, prefierren organizar paros.

La decisión final será tomada en los próximos días, pero en todo caso la fecha de inicio del movimiento será el 17.

Los sindicalistas esperan obtener un apoyo masivo de todos sus afiliados y del pueblo en general pues consideran que sus demandas además de justas son indispensables.

La indexación salarial a todos los trabajadores, la lucha por mantener la edad para pensionarse, la publicación del decreto de libertad sindical y la posibilidad de celebrar convenciones colectivas sin restricciones, son algunos de los planteamientos del movimiento sindical que animan el movimiento.

Alajuelita

Diferendo entre comités de vivienda y Concejo municipal

Ha surgido un diferendo entre el Concejo Municipal de Alajuelita y los comités de vivienda de ese cantón.

El Concejo Municipal considera que el artículo 64 de la Ley del Sistema Financiero de la Vivienda, que permite la construcción de viviendas populares sin necesidad de permiso municipal, atenta contra la autonomía, y viola el artículo 170 de la Constitución Política.

Por esa razón el concejo acordó presentar un recurso de inconstitucionalidad ante la Sala IV.

El acuerdo tomado por la regidores es firme, por lo que los comités de vivienda del cantón se movilizaron al martes 26 hasta el edificio de la corporación en búsqueda de que los regidores desistan de su acción.

Los miembros de los comités de vivienda consideran que es inoportuno, ya que podría paralizar importantes proyectos de vivienda que se llevan a cabo no solo en el cantón sino en todo el país.

La presión ejercida por los comités de vivienda hizo que los regidores conocieran una revisión del acuerdo presentado por la Asociación Nacional de la Vivienda (ANAVI), sin embargo, ésta no llegó a ser discutida.

Guillermo Keith, presidente de ANAVI, dijo a ADELANTE, que su organización busca lograr un entendimiento con el concejo y buscar una salida que armonice los intereses en disputa.

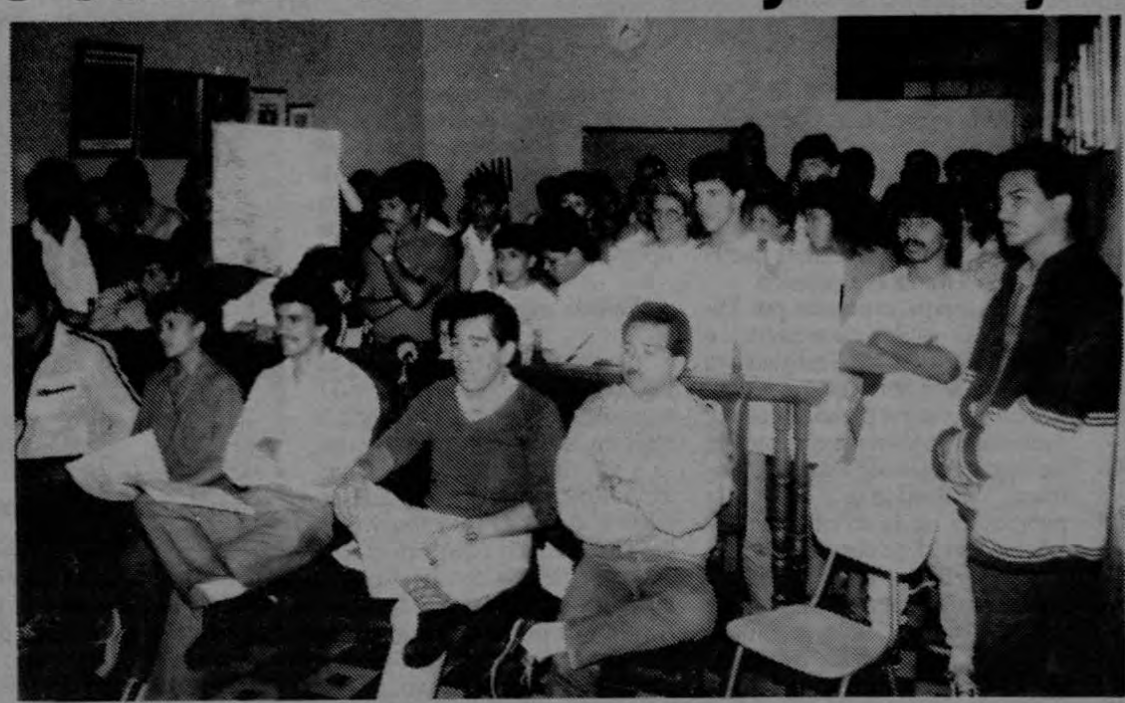

Los comités de vivienda de Alajuelita se movilizarán el próximo jueves a la Municipalidad para exigir que sus planteamientos sean atendidos, tal como lo hicieron en esta oportunidad.

Keith dijo, que la búsqueda de solución al problema de la falta de vivienda digna y la autonomía municipal son asuntos que atañen al pueblo y por eso es necesario encontrar una solución conjunta.

Keith agregó que entre sus propuestas se encuentra la de promover la reforma de la ley del Sistema Financiero de la Vivienda a fin de que no roce con la Constitución, pero además agregarle estipulaciones que garanticen la celeridad de los proyectos de construcción de casas sin que resulte más oneroso para las familias de escasos recursos.

Guillermo Keith concluyó diciendo que ANAVI está dispuesta a luchar porque no se pongan obstáculos a la construcción de viviendas pero que también se uniría a todas las comunidades a luchar por la autonomía y democratización de las municipalidades.

Este documento es propiedad de la Biblioteca Nacional "Miguel Obregón Lizano" del Sistema Nacional de Bibliotecas del Ministerio de Cultura y Juventud, Costa Rica.

Bases cooperativas apoyan gestión investigadora del Dr. Gutiérrez

Llamadas telefónicas, telegramas y visitas a su oficina son las principales muestras de apoyo a la labor realizada por el diputado Rodrigo Gutiérrez en la comisión que investiga la corrupción en la cúpulas del cooperativismo. Durante una visita a su despacho pudimos darnos cuenta de la gran cantidad de documentos que están en estos momentos en manos del diputado de PUEBLO UNIDO y que sirven de base a la investigación. "Son muchas las cosas que investigar, el tamal resulta ser demasiado grande y hay que actuar con decisión para llegar al fondo del asunto", dice enfáticamente Rodrigo Gutiérrez, médico de profesión que se vió envuelto en la política debido a su compromiso social, del cual la sensibilidad de ser médico de pueblo jugó sin duda un papel importante.

"Las bases del cooperativismo han recibido con enorme regocijo la investigación que realiza nuestra comisión", dice y agrega que ha estado en varias reuniones en que las gentes, afiliadas de base principalmente " ha puesto en nuestras manos muchas denuncias sobre malos manejos de funcionarios enquistados principalmente en los altos mandos de INFOCOOP, CENECOOP, CONACOOP y otras."

En primer lugar, asegura el Dr. Gutiérrez, la comisión ha recibido un gran apoyo de los mismos empleados de los organismos centrales del cooperativismo, quienes muy molestos condenaron rasgos de corrupción entre los "jefes". " Ellos nos han dotado de información y documentación muy valiosa que han facilitado nuestro trabajo. "

"Son muchas las muestras apoyo que hemos recibido"

Se refirió al caso de los empleados de INFOCOOP que firmaron un documento respaldando las denuncias contra Ulises Alfaro, sub gerente de INFOCOOP, por intento de desfalco a esa institución.

El diputado Gutiérrez se refirió al apoyo de parte de los afiliados de cooperativas (ver lista), así como del concejo municipal de Moravia

El diputado de PUEBLO UNIDO finalizó su conversación con ADELANTE enviando un mensaje a los trabajadores de INFOCOOP y otras instancias cooperativas: "Quiero aprovechar la oportunidad para dirigirme a los trabajadores de esas instituciones para decirles que no deben dejar de colaborar con nosotros a pesar de la represión de que son objeto que siempre contarán con nuestro apoyo y solidaridad".

Cooperativas que apoyan investigación

Cooperativistas de las siguientes organizaciones apoyan gestión de Rodrigo Gutiérrez en comisión investigadora del movimiento cooperativo:

COOPEAGRI
COOPECARIARI
COOPHOSTOFA
COOPETARAGUA
COOPEISIDREÑA
COOPESANTARROSA
Cooperativa de Servicios Múltiples de Guadalupe
FENACOOTRA RL
COOPE Servidores
COOPESA
COOPEMONTECILLOS
COOPECODE RL
COOPE VICTORIA

Trabajadores municipales se organizan

El próximo viernes 31 de agosto, día del Régimen Municipal, sindicatos municipales de 10 cantones se reunirán para constituir una Federación Nacional de este ramo. La nueva entidad, a la que piensan denominar "SINDICATOS MUNICIPALES UNIDOS" agrupará los trabajadores para dar las luchas que son necesarias para conquistar los derechos de este sector, uno de los más postergados de nuestro país, según informaron fuentes organizadoras del evento.

Junto a la lucha por los derechos socioeconómicos , los sindicalistas del área municipal piensan levantar las banderas de UNA REFORMA INTEGRAL AL REGIMEN MUNICIPAL. Plenamente conscientes de que solamente en el marco de gobiernos locales con recursos será posible la plena reivindicación del trabajador. Por esta razón "SIMU' apoya plenamente la lucha por la reforma al artículo 170 de la Constitución Política, que entregaría el 10% del presupuesto nacional a las municipalidades, considerando al mismo tiempo que para que esta reforma dé sus frutos, debe estar acompañada de otras como las elecciones municipales separadas, la elección por voto directo del Ejecutivo Municipal y el fortalecimiento del distrito como unidad administrativo-política.

El encuentro dará inicio a las 9 de la mañana en el local del Sindicato de Profesionales en Ciencias Médicas - SIPROCIMECA- 150 metros oeste de la escuela España.

Amigo lector, seguramente ha observado que nuestras ediciones recientes varian en su número de páginas entre 8 y 12. Esto se debe a que nuestros ingresos fijos solo garantizan editar 8 páginas, pero algunos ingresos extras provenientes de la venta y de contribuciones nos permiten aumentar en algunas ocasiones en cuatro más. Cada vez que nuestros ingresos lo permitan aumentaremos el número de páginas a fin de brindarle una mayor información.

Afirma Mario Devandas

Suspensión de asamblea del BP ayudará a poner orden

La asamblea de trabajadores del Banco Popular, que debió realizarse el pasado 25 de agosto en el Hotel Ambassador, fue pospuesta indefinidamente debido a la decisión de la Sala Constitucional de suspender su realización hasta tanto no se resuelva un recurso de amparo interpuesto ante esa instancia por los dirigentes comunales Javier Chacón y Miguel Hernández.

Recurso de amparo

El recurso fue interpuesto luego que el Director de DINADECO, Lic. Jeremías Vargas, anuló el nombramiento de los delegados de las asociaciones de desarrollo ante esa Asamblea acusando serias denuncias sobre irregularidades cometidas en el nombramiento de los delegados de ese sector.

La decisión de la Sala IV de acoger el recurso de amparo empero no significa que los delegados revocados por DINADECO fueran restituidos, sino que se suspende momentáneamente lo actuado hasta tanto la Sala tome una resolución definitiva, esto incluye también la asamblea programada para el 25.

La decisión de DINADECO

La decisión de DINADECO afectaba la participación de alrededor de cuarenta miembros de la Asamblea de Trabajadores en la reunión del sábado y en próximos días se espera la argumentación de la institución sobre las causas que la llevaron a tomar esa decisión.

Las razones expuestas por DINADECO en una carta enviada a la Asamblea de los Trabajadores dice que "se refieren tanto a la convocatoria como al procedimiento y la elección de los representantes de las asociaciones de Desarrollo Comunal", incluso se dice que "en la publicación de la convocatoria efectuadas el 28 de mayo último, no contaron con mi autorización (la del Director Jeremías Vargas), ni tampoco ninguna firma repaldándolas" por esa razón fue planteada una investigación judicial."

"Son muchas las anomalías expuestas por activistas comunales, dijo Mario Devandas, que van desde el hecho de que la elección fue hecha antes de que saliera publicada la convocatoria correspondiente hasta la falsificación de firmas y otras que ahora tendrán que ser investigadas por la Sala IV lo que será beneficioso por cuanto ayudará a limpiar los procedimientos anómalos en torno a la elección de los representantes de la asamblea de trabajadores, no solo en el sector comunal sino también el sindical, cooperativo y otros."

Fallida asamblea

Las paredes de la sala en que debía realizarse la asamblea se vió inundada de pancartas pidiendo la revisión del acuerdo tomado en sesión anterior en que resultaron electos Rodolfo Navas, Miguel Hernández, Antonio Calderón y Carlos Rojas, debido a que un sector de los asambleístas denunció procedimientos indebidos en la misma. Algunas de las principales denuncias fueron las siguientes: participación de delegados sin contar con los requicitos de ley; elección de un suplente a la Junta Directiva de una persona que no cumplía los requisitos para ocupar tal cargo; ocultar a los delegados el informe de la Auditoría General de Entidades Financieras, relativo a graves irregularidades con créditos otorgados por el banco a un sector de la cúpula cooperativa, en la cual participa directamente el Ingeniero Navas. Esas acusaciones y así como el informe de la auditoría de los bancos llevaron al ejecutivo a no ratificar su nombramiento y en su lugar nombró como directores interinos a Rodrigo Ureña, José Donato, Marielos Charpantier y José Rodríguez, hasta tanto no se sometiera a revisión de una nueva asamblea el acuerdo anterior.

Antes de iniciarse la fallida asamblea de trabajadores del Banco Popular reinaba la calma en la sala de sesiones.

Según dijo Rodrigo Ureña, la labor realizada arroja nuevas cosas, "algunas no muy agradables acerca de malos manejos en el Banco y esperamos, en próximos días, brindar un informe a los trabajadores del país a quienes pertenece esta institución y cuyos intereses estamos defendiendo"

Este documento es propiedad de la Biblioteca Nacional "Miguel Obregón Lizano" del Sistema Nacional de Bibliotecas del Ministerio de Cultura y Juventud, Costa Rica.

Del redactor *Luis Carlos Arce*

Deficiente administración de justicia

La administración de justicia en Costa Rica se está rezagando peligrosamente en relación con los asuntos que debe atender.

Tanto las normas de fondo como las que regulan los procedimientos judiciales y hasta la misma infraestructura del Poder Judicial parecieran estar diseñados para resolver conflictos de aldea.

En los últimos años es cada vez más frecuente que ante los tribunales de justicia se presenten casos que por su importancia y complejidad meten en grandes aprietos a las partes en contienda y a los juzgadores.

El caso más reciente es el de Ricardo Alem.

Normas y principios elementales del derecho procesal penal han sido violadas por no estar concebidas para dirimir disputas de semejante magnitud.

Por ejemplo, la necesidad de que los testigos se mantengan al margen del juicio oral antes de rendir su declaración responde a que la espontaneidad y la inmediatés no sea alterada o influida por otros testimonios y está garantizado por el Código Procesal Penal.

La duración extraordinaria de ese juicio y la profusa información que la prensa brinda sobre el desarrollo del mismo convierten norma y principio en letra y concepto muertos.

Todas las personas que han rendido testimonio en el juicio contra Alem (a excepción de las primeras) han tenido oportunidad de conocer lo dicho por quienes les antecedieron con todo detalle, lo han sabido aunque no se lo propusieran.

La posibilidad legal de interponer recurso ante la Sala Constitucional y la potestad de ésta para suspender o anular actos relacionados con el juicio, han atentado contra la imperativo de que la audiencia oral sea un acto único, continuo e ininterrumpido que culmine con la sentencia.

La extensión de la etapa de instrucción que es achacable, al menos en parte, a la imposibilidad material de recabar prueba de cargo y de descargo es otro vicio y además violatorio de normas procesales.

El caso Alem es un ejemplo de todo esto. Lo grave es que asuntos de esta índole están dejando de ser extraordinarios por lo que se hace necesario replantear la organización y la normativa que regula los procesos.

El perenne discurso sobre nuestro ejemplar estado de derecho, respeto a las leyes, tradiciones civilistas, etc, ha adormilado a juristas y legisladores que no atinan a poner la administración de justicia al compás de los tiempos.

Es claro que el ordenamiento jurídico no puede desarrollarse con la celeridad del acontecer diario, pero es un serio peligro lisonjearlo en vez de desarrollarlo.

Concrectamente urge modificar el derecho penal procesal y de fondo para no quedar a merced de la actividad ilícita de unos o la arbitrariedad de los encargados de administrar justicia.

El estado de derecho, la justicia y la moral igual se ensombrecen si se deja sin sanción a un culpable por deficiencias del ordenamiento jurídico como si se le castiga a contrapelo de ese ordenamiento.

Banco de Costa Rica vendió pesos a ¢0.15

Arroceros hacen fabuloso negocio con dinero de todos los costarricenses

Más de 500 millones de colones le birlaron al Banco de Costa Rica empresarios arroceros ayudados por la negligencia de personeros de esa entidad.

Las empresas Birmania del Tempisque S.A., las Playitas S.A., Sistemas de Riego S.A., Comercializadora de Arroz S.A. y El Cerrito S.A. cancelaron al Banco de Costa Rica una deuda de 600 millones de colones pagando únicamente 98 millones.

La deuda de los arroceros con el banco provenía de la compra del Rancho Gesling, que el banco tenía en garantía respondiendo a un aval que la entidad bancaria había otorgado a favor de empresarios norteamericanos ante un banco estadounidense.

El monto de la deuda del Banco de Costa Rica con el banco estadounidense era de 600 millones de colones en 1988 por lo que sus personeros decidieron vender las tierras que tenía en garantía por esa suma.

Los arroceros que compraron le pagaron al Banco de Costa Rica con documentos de la deuda externa adquiridos en el mercado de valores. Estos documentos se cotizan en el mercado de valores con un 84% de descuento, por lo que cada dólar nominal tienen un valor real de 16 centavos de dólar.

El Banco de Costa Rica acreditó los documentos recibidos de los arroceros por su valor nominal y no por el valor que tienen comercialmente. El Banco de Costa Rica trató de cubrir un débito ante el Banco Central utilizando los documentos de deuda externa, pero la Auditoría de Entidades Financieras exigió que éstos se registraran por su valor de mercado.

Victor Hugo Román Trigo, John Brealey Orlich y Kenneth Brealey Orlich son algunos de los accionistas de las empresas que llevaron a cabo la negociación con el Banco de Costa Rica.

Rodolfo Ulloa, durante su permanencia como Gerente del Banco de Costa Rica, se han presentado serias irregularidades en esa institución. El Consejo de Gobierno pidió que se acate la recomendación de la Asamblea Legislativa de destituirlo de su puesto de gerente.

Estos empresarios, además de adquirir las tierras pagando con documentos devaluados, obtuvieron del Banco un préstamo de 250 millones de colones para emplearlos en la producción de arroz.

Rodolfo Ulloa Antillón, gerente del Banco de Costa Rica, dijo a la prensa que las negociaciones con los arroceros se hicieron respetando los procedimientos legales. Sin embargo entendidos en la materia dijeron a ADELANTE que las operaciones que se efectúan como parte de la reconverción de la deuda externa, que permiten la utilización de documentos adquiridos a un precio inferior al nominal, están reguladas y se debe cumplir con requisitos y normas que en el caso de los arroceros no se exigieron.

El señor Rodolfo Ulloa es responsable, en su calidad de gerente del Banco de Costa Rica, de la pérdida millonaria de esa institución como producto de la operación de los empresarios del arroz.

Ya antes el señor Ulloa se ha visto vinculado a negociaciones en que no se observaron las precauciones del caso, por esa razón la Asamblea Legislativa recomendó su destitución. como parte del informe que rindió después de investigar el narcotráfico en Costa Rica.

Cúpula cooperativista paga por servicios

Fuentes relacionadas con el movimiento cooperativista informaron que el Consejo Nacional de Cooperativas remunera la actividad de Orlando Solano, ex dirigente sindical.

Orlando Solano es una de las personas que participaron en la elaboración y ejecución del plan tendiente a crear confusión entre el cooperativismo y desacreditar a aquellos que promueven la investigación del manejo de fondos de la cúpula cooperativista.

Según las fuentes, Solano suscribió un convenio con Conaccop, según el cual recibe un salario que en la actualidad podría andar por los ochenta mil colones mensuales y su labor consistiría en continuar la actividad trazada en el plan antes mencionado.

En la suscripción del convenio se menciona a Solano como asesor y por parte de Coonacoop actúa Jorge Villalobos (exdiputado de la Unidad).

Orlando Solano actualmente enfrenta causas penales por delitos relacionados con manejo de fondos del movimiento sindical.

Las mismas fuentes revelaron que otros fondos que controlan las cúpulas del cooperativismo se destinan a poner en acción el plan de levantar la imagen de los jerarcas que en este momento son sujeto de investigación por parte de una comisión legislativa y cuestionados por su relación con irregularidades en el Banco Popular.

PUBLICACION DEL
PARTIDO VANGUARDIA POPULAR

DIRECTOR: Leonardo Umaña
ADMINISTRADOR: Martín Rodríguez
DIRECCION:
San José, Av. 6 C. 1 Tel: 22-09-27 Apdo 2009-1000

DIAGRAMACION Y MONTAJE
COMPARTE S.A.

Asambleas regionales para la elección de delegados al XVII Congreso del PVP

San Ramón	1º setiembre 3 p.m. Local del Partido
Pérez Zeledón	1º setiembre 6 p.m. Casa de Gloria Solano en Villa Ligia
Puntarenas	2 setiembre 9 a.m. local del Partido

Este documento es propiedad de la Biblioteca Nacional "Miguel Obregón Lizano" del Sistema Nacional de Bibliotecas del Ministerio de Cultura y Juventud, Costa Rica.

¿Se necesita una reforma agraria en Costa Rica?

Rodrigo González B
Economista y profesor universitario

En la actualidad, la reforma agraria parece haber pasado de moda. Si hace pocos años hasta el exdiputado Malavassi, Rector de la UACA, predicaba desde la Asamblea Legislativa la necesidad de una reforma agraria, hoy no sólo exdiputados, sino hasta camaradas se han olvidado de la reforma agraria.

Las causas de ese olvido tal vez se podrían achacar a una mala comprensión de la perestroika, a las divisiones que ha sufrido la izquierda en estos años, a la debilidad del movimiento campesino, a la ofensiva del neoliberalismo, a la presión de los organismos financieros internacionales, etc. Lo cierto es que el olvido de la reforma agraria ha ido calando y se necesita plantear de nuevo el tema de la reforma agraria para tomar las acciones programáticas y prácticas correspondientes.

Pero en realidad ¿ha desaparecido la contradicción latifundistas-campesinos alrededor de la propiedad sobre la tierra. Habrá desaparecido la necesidad de la mayoría de los campesinos de Costa Rica de poseer un pedazo de tierra para poder trabajar? ¿Se encontrará la mayor parte de las tierras del país en manos de una minoría latifundista que no cultiva la tierra o que la mantiene en una ganadería improductiva?.

Las cifras oficiales han mostrado durante todos estos años la situación crítica del agro costarricense. La mitad de las fincas de Costa Rica, pertenecientes a pequeños y medianos productores, sólo poseen cerca del 5% de las tierras, mientras una minoría latifundista, que conforman sólo el 3,5% de las fincas, abarcan cerca e la mitad de las tierras.

Esta inequitativa distribución de la tierra se manifiesta en el mal uso que se le da a la tierra. A pesar del enorme potencial agrícola, sólo se cultiva cerca del 8% del territorio nacional. Cerca de la mitad del país se encuentra cubierto de pastos improductivos, a costa de la destrucción de los bosques. Aproximadamente una quinta parte de los productores campesinos deben recurrir a formas atrasadas de tenencia de la tierra como el esquilme, el arrendamiento, la aparcería y la ocupación en precario. En muchas de las actividades agropecuarias privan niveles tecnológicos arcaicos, como es el caso del maíz y el frijol. Se hace realidad en Costa Rica la contradicción entre campesinos sin tierra y tierras sin campesino, contradicción que incide en el estancamiento de la producción, en la escasa inversión de capital, en el desempleo, en la migración campo-ciudad, en la falta y encarecimiento de los productos agropecuarios, y en general en la pobreza de las grandes mayorías del campo y el país.

Pero no se trata de teorías o cifras estadísticas. Se ha vivido la lucha constante del campesinado en pos de tierras incultas para producir los alimentos que tanto necesita el país. Baste recordar los sucesos de las Alturas de Cotón, de Portalón, Pavones, etc, en los cuales incluso campesinos perdieron sus vidas.

La contradicción fundamental del agro costarricense sigue girando alrededor de la propiedad sobre la tierra. Se trata de una contradicción que sigue presente y que por tanto resulta valedera para aquellos movimientos políticos que pretendan encabezar la lucha para la solución del problema agrario costarricense.

Acertadamente, Vanguardia Popular en sus programas y en la práctica, ha considerado vital que a la par de la lucha antimperialista -sin duda fundamental del país- se de una lucha agraria tendiente a lograr una real y verdadera reforma o transformación del agro costarricense.

Pretender afirmar que las contradicciones del campo costarricense se encuentran en la relación campesinos-capitalismo, en el fondo significa caer en un pseudo marxismo, que soslaya el peso del latifundismo en el país.

Plantear la contradicción del campo costarricense en la contradicción campesino-capital, significa obviar la lucha que por la tierra sostienen las grandes mayorías de pequeños y medianos productores.

Si bien el agro costarricense ha experimentado cierto desarrollo, este se circunscribe en lo fundamental a algunos cultivos de exportación y a determinado tipo de productores. En términos generales se trata de un agro marcado por el atraso basado en la contradicción latifundios-campesinos.

No significa que las contradicciones de tipo capitalista, en especial entre campesinos aburguesados y campesinos proletarizados no sean importantes. No significa que la contradicción entre empresas capitalistas nacionales y obreros agrícolas no sea importante. Pero en la etapa actual, lo más importante resulta quebrar el monopolio latifundario para que el campesinado, en forma individual o cooperativa, tenga acceso a la tierra. Plantear que la lucha fundamental del campesinado costarricense radica en la lucha contra el imperialismo o el capital extranjero, confunde aún más las cosas. En última instancia, esta posición también oculta el peso del latifundismo en el país y se traduce en la negación de una reforma agraria.

El capital extranjero, no sólo constituye el problema más importante del país, sino que se liga al problema agrario, ya que como es conocido, históricamente, las grandes compañías extranjeras en el agro, a la vez se han transformado en grandes latifundios.

Pero esto tampoco significa que la lucha fundamental del campesinado vaya dirigida hacia el capital extranjero en su carácter de capital extranjero. La tierra en nuestro país ha sido acaparada por minorías latifundistas, entre ellas de tipo extranjero, y hacia la liquidación de ese latifundismo se dirigen las luchas campesinas.

Como dice nuestro pueblo, la realidad es más dura que una roca. Aparte de devaneos teóricos, los movimientos campesinos que se suceden en el país en pos de tierras para trabajar, resultan más convincentes que cualquier planteamiento doctrinal. Lo importante resulta poder plasmar esa realidad en un planteamiento programático que efectivamente pueda lograr la transformación de la realidad agraria del país.

PVP XVII Congreso

Asamblea elige delegados al XVII Congreso

Repunte de Van

Una gran asamblea realizaron los miembros del regional de San José del Partido Vanguardia Popular.

La actividad, que fue convocada en los marcos de los preparativos del XVII Congreso de esa agrupación política, eligió a 89 delegados escogidos entre 120 candidatos presentados por los comités y representarán a la capital en el Congreso. Según opiniones de los presentes, se espera que éste realice transformaciones trascendentales en las concepciones y en la actividad del Partido a juzgar por el interés despertado en la militancia josefina del PVP.

Una necesaria polémica

Aunque la agenda de la asamblea contemplaba la elección de los delegados y el nombramiento de 5 nuevos miembros a la dirección regional, no fue posible evitar que se suscitara la discusión en torno a los asuntos de fondo que debatirá el Congreso los días 14 y 15 de setiembre próximos.

Las polémicas giraron en torno a aspectos centrales que definirán el futuro de la agrupación. Según opinó para ADELANTE un delegado a la asamblea, estas discusiones se deben "a la necesidad de concentrarnos en nuestra realidad, elaborar planteamientos revolucionarios que nos permitan interpretar los fenómenos nuevos que ocurren en el mundo y el país y avanzar en la tarea de construir una sociedad democratica y socialista".

"Sin dejar de lado nuestra historia y nuestras mejores tradiciones debemos desterrar todo aquello que hoy se ha demostrado que está caduco", dijo otro delegado

Cuentas claras

También fue presentado a los asistentes, de parte del responsable de finanzas de ese organismo Víctor Tosso, un informe pormenorizado de los ingreso y egresos en el período, respondió las consultas e hizo un llamado a contribuir con las arcas del partido a fin de cubrir los múltiples gastos que demanda la actividad política en San José.

Tosso dijo que tales informes serán enviados cada dos meses, por escrito, a las bases como una forma de mantener una transparencia en este aspecto y hacer conciencia sobre las necesidades en el campo financiero

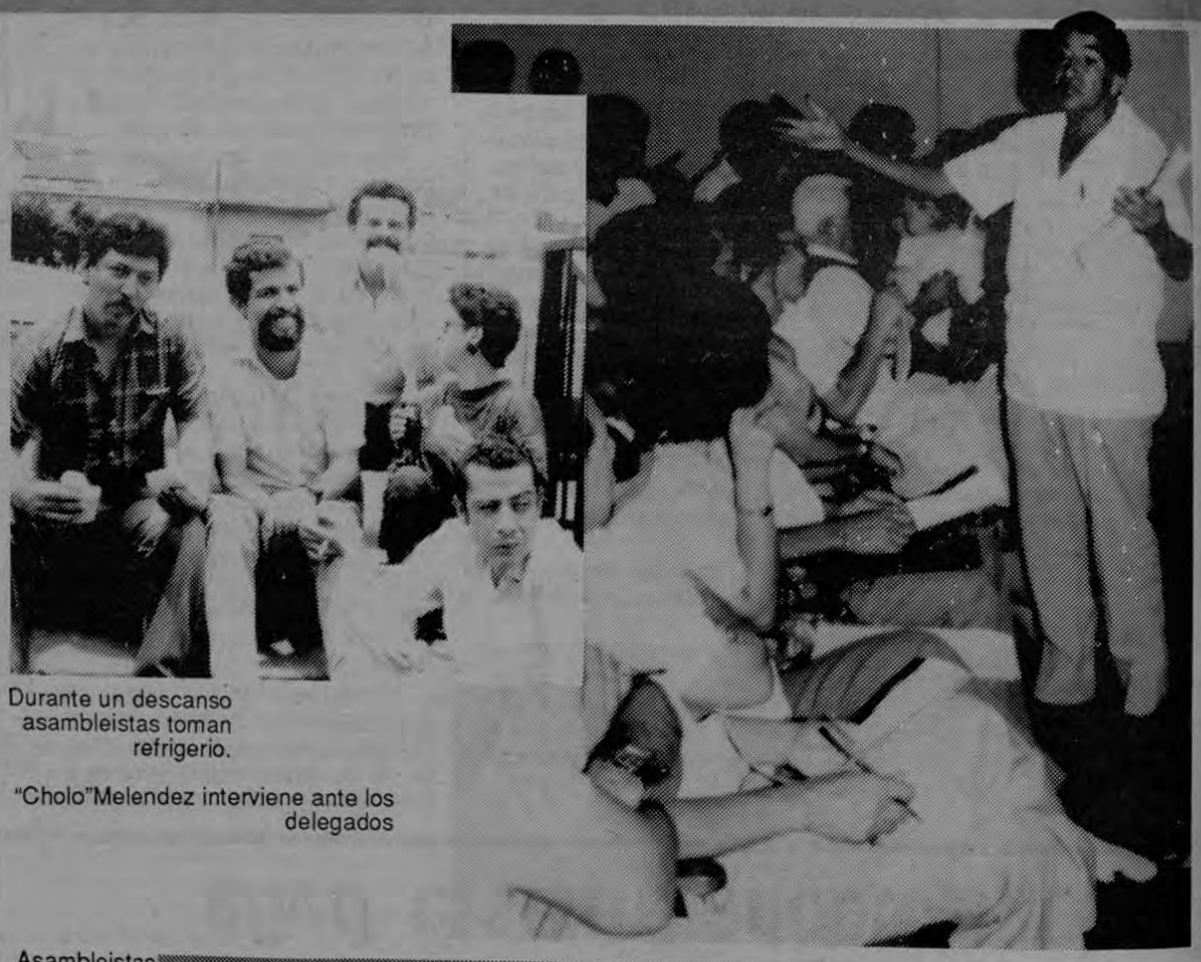

Durante un descanso asambleistas toman refrigerio.

"Cholo"Melendez interviene ante los delegados

Asambleistas escuchan lectura del informe.

Este documento es propiedad de la Biblioteca Nacional "Miguel Obregón Lizano" del Sistema Nacional de Bibliotecas del Ministerio de Cultura y Juventud, Costa Rica.

VII Congreso

Vanguardia Popular en San José

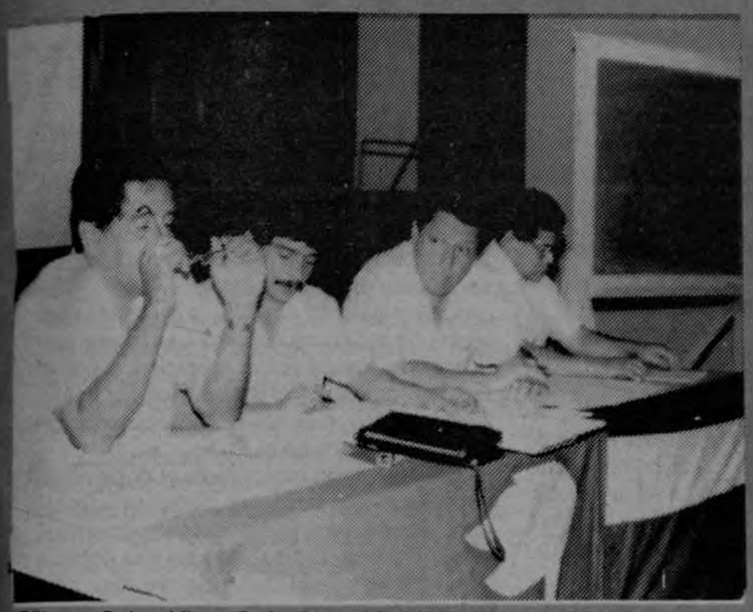

Gilberto Calvo, Victor Ortiz, Oscar Madrigal y Victor Tosso forman parte de la dirección regional electa en la Asamblea. Los otros miembros electos en la sesión fueron Victor Solano y Luis Chavarría.

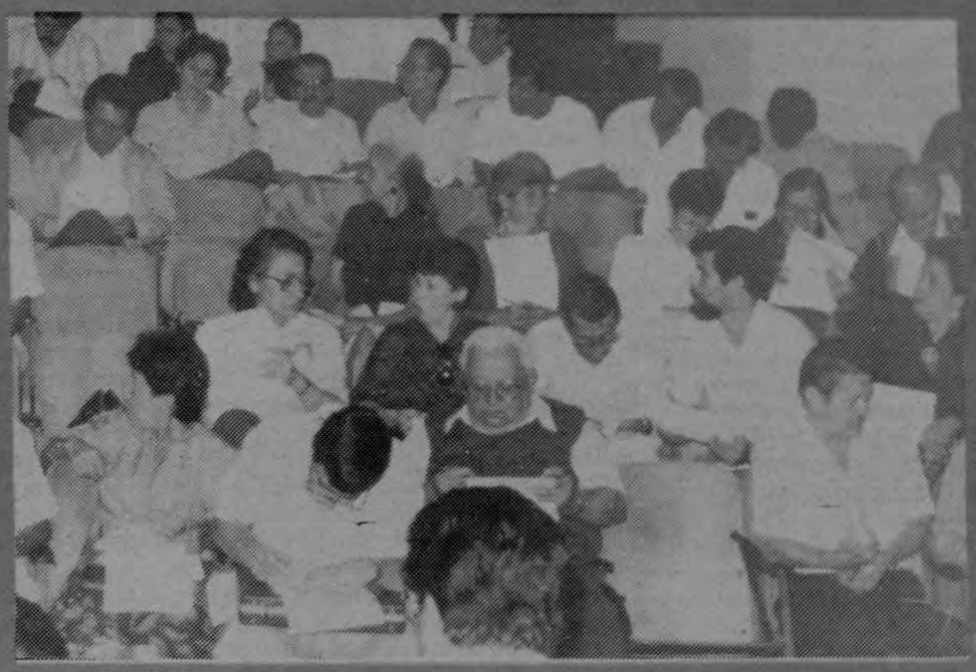

Oscar Madrigal brinda el informe de labores

"Ganemos la confianza del pueblo con una actitud abierta a los cambios"

Oscar Madrigal, electo secretario general del regional

"Ahora es imprescindible adoptar una visión a largo plazo , poniendo la atención en la necesidad de elaborar nuestra propia concepción de la nueva sociedad" dijo Oscar Madrigal en el informe de balance de la Asamblea regional de San José realizada el domingo 26 de agosto en el Auditorio de la Clínica Moreno Cañas.

Madrigal hizo un recuento de las dificultades encontradas al inicio de su trabajo en la capital, motivadas por factores tanto internos como internacionales entre los que destacó: "el desánimo y desmotivación hacia la lucha revolucionaria de parte de la militancia y la renuncia a incorporarse con energía y mística a la lucha popular y partidaria, causada principalmente por los problemas internacionales ocurridos en los países socialistas y las derrotas en Centroamérica"

Madrigal informó que de los 7 miembros electos en esa asamblea anterior, 3 renunciaron y uno no asistió a reuniones," Ante esta situación la Comisión Política trasladó a una serie de compañeros que cumplían tareas en otros frentes a componer un equipo transitorio que asumiera la coordinación y dirección del partido en la capital.

Existe, dijo, "una crisis de identidad, a la cual pondrá atención el próximo congreso pero que ha golpeado a nuestro partido causando pérdida de perspectiva y confianza en nuestras concepciones aunque nuestros ideales viven y son suficientemente fuertes como para volver a impulsar al movimiento revolucionario y a nuestro partido."

Apertura a los cambios

Es necesario, dijo Madrigal, hacer los esfuerzos por elevar la confianza de los organismos de dirección del partido en todo nivel, "confianza que debe ser ganada mostrando una actitud abierta a los cambios, con disposición a la lucha, con una gran inteligencia para la conducción política, con honestidad y compromiso con lo que se dice. Deben abrirse los canales a la participación democrática, a la información más detallada de los asuntos del partido, al compromiso con nuestros ideales populares, democráticos y revolucionarios."

Agregó tambien, que serán el estudio y la reflexión en el próximo congreso del Partido, para dar una respuesta clara y precisa sobres estos asuntos"que nos ayude a renovar el partido y a replantearnos muchas de las cosas que hasta ahora no eran más que principios intocables."

Impulsar la reorganización del partido

El nuevo equipo de dirección regional, informó, se abocó a la reorganización del partido, haciendo reuniones por sectores y frentes de lucha. Sin embargo, agregó ha permanecido la pregunta ¿ en base a qué vamos a organizar a la gente?. "Ha resultado claro que debemos organizarnos sobre nuevas bases y principalmente orientados a servir como catalizador y agente propulsor de iniciativas y acciones que vengan a educar, organizar y poner a luchar a las masas populares y a aquellos sectores sociales dispuestos a comprometerse con determinadas reformas, conquistas intermedias o transformaciones políticas más profundas."

Flexibilizar la organización

"Debemos proponernos una política de organización bastante flexible y ágil, que comprenda los intereses de nuestros miembros, como los de la organización popular."Esta es tesis central del equipo de dirección partidaria al analizar su experiencia reciente.

"Deberíamos tener presente que la gente se organiza por muy diversos motivos y que el Partido debe tenerlos en cuenta para poder ser un recipiente en el cual ellos se sientan no solo miembros de esta sociedad sino partícipes en una organización, desde la cual sea más fácil comprender la vida, la comunidad, la familia, la historia misma."

El Congreso

"Hemos trabajado por organizar a los militantes alrededor de las tareas preparatorias del Congreso, del estudio de los documentos, de la necesidad de coordinar ideas e iniciativas alrededor de las organizaciones sindicales, de las organizaciones comunales. Nuestro trabajo ha resultado muy lento y aún no tenemos resultados importantes que nos permitan asegurar que la organización del Partido en la capital es amplia, grande e influyente. Hemos constituído comités de coordinación en : Guadalupe, Hatillo, Desamparados, el Centro y actividades de militantes en Alajuelita, Pavas, Zapote, Curridabat, en diversas áreas como la salud, el sector público, educadores y la Universidad de Costa Rica."

En el período el equipo de dirección se preocupó por crear "nuevos espacios de discusión de los problemas a los cuales se enfrenta en Congreso extraordinario, constituímos el llamado Foro del Congreso, en el cual analizamos y discutimos diferentes inquietudes y cuestionamientos, desde la vigencia del marxismo leninismo, lo que ocurre en los países socialistas hasta la propia esencia del Partido Vanguardia Popular."

Estimular la lucha popular

Sobre la lucha popular dijo:"Hemos trabajado muy de cerca de las actividades organizadas por el CPT y la CUT, y participado en el paro del 24 de julio y en la marcha del 19 del mismo mes. Pretendemos tener un papel más protagónico en las próximas luchas de masas que nos enfrentan a la arremetida del gobierno de Calderón. Hemos celebrado el aniversario de la fundación del Partido, así también conmemoramos la caída en combate de la camarada internacionalista Yamileth López en el cementerio de Guadalupe."

Hemos logrado algunos avances en el trabajo de organización, así como una pequeña inserción en las actividades de masas especialmente las relacionadas al trabajo sindical y a la vivienda.

Se valora como un hecho positivo el que se den informes transparentes acerca de la finanzas, al respecto Madrigal dijo,"Hemos entregado a ustedes un informe del movimiento económico del regional de los últimos tres meses; es nuestro propósito brindar un informe bimensual a los miembros del partido sobre el manejo de las finanzas y seguir contando con la colaboración de todos nuestros militantes."

Las tareas futuras

"El nuevo comité regional deberá seguir trabajando por la reorganización del Partido, por lograr una mayor inserción en los movimientos de masas y por hacer de nuestro Partido una organización en capacidad de contribuir decisivamente al logro de las metas que nuestro pueblo se plantea, una sociedad más democrática, más justa y más libre. Esperemos con optimismo lo que el próximo congreso defina y trabajemos con entusiasmo por contribuir a los cambios imprescindibles para seguir siendo uno de los principales componentes de la lucha contra el imperialismo y por el socialismo."

Este documento es propiedad de la Biblioteca Nacional "Miguel Obregón Lizano" del Sistema Nacional de Bibliotecas del Ministerio de Cultura y Juventud, Costa Rica.

Caos reina en Liberación Nacional

• No hay líderes ni respeto a los dirigentes
• Los bloques de poder
• Directorio Político no manda
• ¿Se dividirá el PLN?

"Lo único que une al liberacionismo es el temor a perder las elecciones del 94". Esta aseveración hecha por un dirigente de ese partido está bastante cercana a la realidad, cuando en el PLN falta autoridad política, hay serios conflictos de orden ideológicos y morales y no existe ningún planteamiento claro en torno a lo que está pasando en el país y el papel que debe jugar Liberación como partido de oposición.

No hay líderes ni respeto a los dirigentes

Más por una coincidencia en el tiempo que por el ejercicio de un poder real, la muerte del expresidente José Figueres, la figura más querida y respetada del liberacionismo, inauguró un período de ausencia de liderazgo y de respeto por los dirigentes en el partido, y no son pocos los liberacionistas que le atribuyen a esa razón buena cuota de la crisis que sacude a la socialdemocracia costarricense.

El conflicto se profundizó más aún cuando, a principios de agosto, el expresidente Daniel Oduber retomó su puesto de presidente del Directorio Político, que había tenido que abandonar por un año como sanción impuesta por el Tribunal de Etica y Disciplina de ese partido.

Fueron muchas las voces, empezando por la del excandidato Carlos Manuel Castillo, que públicamente le pidieron a Oduber que no ocupara la jefatura de su partido, precisamente por lo cuestionada que estaba su figura y autoridad dentro del Partido y en el país en general. El más radical en esta posición ha sido el jefe de la fracción parlamentaria, diputado Oscar Soley, quien promovió un cisma entre la fracción y el Comité Político que todavía se mantiene. Soley, simplemente, le negó autoridad al citado organismo para darle directrices al trabajo parlamentario, y pidió la renuncia de sus miembros.

Por otra parte, tratando de ganar terreno personal perdido y resolver la crisis, el expresidente Luis Alberto Monge propuso la integración de una troika con los otros expresidentes -Oduber y Arias- para darle cierta estabilidad al partido y encauzarlo en estos momentos difíciles. Oduber respondió afirmativamente, no así Oscar Arias. La posición de Arias ha sido explicada por dirigentes liberacionistas como una toma de distancia con los dos expresidentes cuestionados por razones morales. El propio Monge Alvarez en una entrevista reciente habló de "canibalismo político" en su partido y afirmó que personas cercanas a Arias Sánchez le aconsejaron no aceptar su propuesta de triunvirato, para que no lo confundieran con Monge y Oduber.

Directorio Político no manda

El Directorio Político del PLN, integrado por 22 miembros, se encuentra en franco descrédito y cuestionado por diferentes instancias y dirigentes del partido. "Del Directorio no sale ni una sola orientación", manifestó un exdiputado y exministro liberacionista, definiendo lo que es criterio generalizado en el PLN a propósito de dicho órgano de dirección.

A esa situación de ausencia de liderazgo ha contribuido mucho la misma conformación del Directorio. "Simplemente llega alguien, se sienta y dice, vengo en representación de..., y se queda", nos dijo un dirigente del PLN que prefirió guardar su nombre. Agregó el entrevistado que las reformas en ese cuerpo de dirección y las reformas estatutarias que se han efectuado en los últimos años, siempre han llevado el interés de facilitarle el acceso al poder a personas que temen poner su nombre para que se debata públicamente.

No son pocos los liberacionistas que resienten el hecho de que en estos momentos en que el gobierno socialcristiano está desarrollando una política, calificada como catastrófica en el ámbito económico y fiscal, el Directorio Político no haya podido elaborar ni siquiera un planteamiento de crítica.

El debate ideológico

Quienes analizan más profundamente la situación plantean que el problema medular del PLN radica en la ausencia de un proyecto político e ideológico que le de cohesión al partido y, represente al mismo tiempo, una opción de desarrollo para el país.

Al respecto señalan que el ideario liberacionista, en parte ya no responde a las necesidades y retos del país, en mayor medida, fue sustituido por un proyecto neoliberal impulsado por las agencias financieras internacionales y, ensamblado nacionalmente por los llamados sectores de la "nueva derecha", que ocupan posiciones beligerantes tanto en Liberación Nacional como en la Unidad Socialcristiana.

A propósito, hace dos semanas se llevó a cabo un encuentro en el Campus de La Catalina, con participación de líderes socialdemócratas de la "nueva derecha" en el continente y aprobaron algunos lineamientos de acción para los partidos. En dicho encuentro participaron con posiciones adversas al neoliberalismo el precandidato Rolando Araya y el secretario general del PLN, Walter Coto.

Los bloques del poder

Voceros de lo que podría llamarse "socialdemócratas auténticos", señalan que en el PLN ha habido un virtual asalto en las posiciones de mando del partido por parte de sectores económicamente poderosos y políticamente conservadores. Hablan de personajes como Alberto Esquivel, ministro durante la primera parte del gobierno de Arias, actual diputado y conductor de la campaña de Carlos Manuel Castillo para las últimas elecciones de febrero. También incluyen en esos sectores a Guillermo Constenla, el exministro de la Administración Arias Sánchez y autoproclamado precandidato presidencial del PLN para las elecciones del 94.

Algunos ubican el arranque de este proceso precisamente en la pasada administración liberacionista, cuando -con el cuento de la meritocracia- se metieron en las estructuras de mando del partido y del gobierno gente sin ninguna tradición liberacionista ni formación socialdemócrata, y un ejemplo de ello lo ubican en Ricardo Alem, acusado de lavado de dólares provenientes del narcotráfico y quien públicamente ha declarado que sus actividades en el mercado negro de divisas -las que acepta sin ningún reparo- eran plenamente conocidas por Oscar Arias y su hermano Rodrigo, incluso antes de que él, Alem, fuera nombrado como director del Banco Centroamericano de Integración Económica, BCIE, en la administración Arias Sánchez.

A nivel de tendencias, el enfrentamiento de los modelos económicos, socialdemócrata y liberal, se ubica entre Rolando Araya y Carlos Manuel Castillo, hasta ahora los precandidatos más fuertes en el PLN para los comicios del 94.

Rolando Araya ocupa actualmente la presidencia del Instituto Latinoamericano para el Desarrollo de la Democracia, ILANDE, y, en diferentes foros se ha definido contrario a los proyectos neoliberales y partidario de la conformación de un modelo auténticamente socialdemócrata y nacional.

Carlos Manuel Castillo, a quien muchos ligan con la "nueva derecha", es franco partidario de los modelos propiciados por el Fondo Monetario y el Banco Mundial y se ha ganado el apoyo de los sectores económicamente poderosos en el PLN.

Este es, según entendidos, el debate más importante que tiene que darse en Liberación; sin embargo, por la situación existente, los "bajonazos de piso, intrigas y la debacle moral del partido, la discusión ideológica está francamente coartada y reducia a un segundo plano.

¿Se dividirá Liberación?

Liberación no se divide ante el temor de perder las elecciones del 94. Esto lo repite mucha gente en el PLN. Walter Coto, recientemente manifestó que si él renunciara a la secretaría general, el partido no estaría en capacidad de elegir un secretario general, dado el caos y la pugna, encendida por las prematuras precandidaturas, que privan en las estructuras del partido.

Para los entendidos, en Liberación hay claramente delimitados por lo menos dos campos en materia ideológica y dos concepciones realmente antagónicas sobre lo que se debe hacer en el país. También hay criterios encontrados en cuanto a lo que debe ser el PLN, su estructura, sus organismos de dirección y, algo muy importante, el grado de participación del ciudadano liberacionista en los asuntos de su partido.

Hasta ahora, Liberación Nacional ha existido como un partido pluriclasista con un proyecto político bastante compartido por la militancia. Hoy, Liberación es más francamente una estructura dominada por un grupo económicamente poderoso que impulsa un proyecto político que, para muchos, no tiene nada de socialdemócrata. ¿Qué pasará? las diferencias son bastante irreconciliables y hay una franca pugna por dominar estructuras de poder e influir decisivamente en el cuerpo ideológico y programático del Partido.

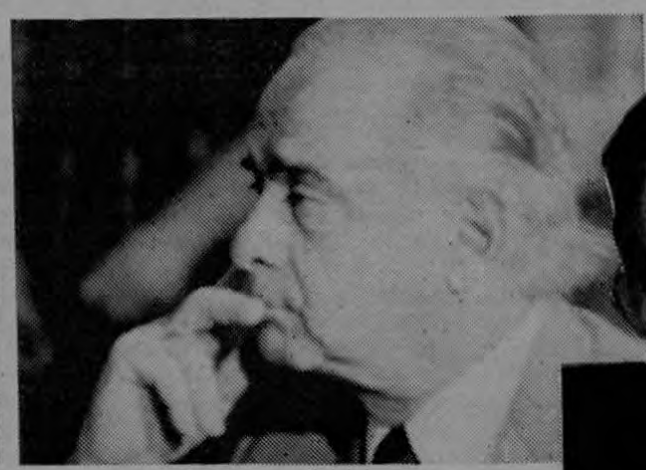

El ex presidente Oscar Arias se rehusó a integrar troika junto a Monge y Oduber.
Luis Alberto Monge reconoce que hay "canibalismo político" en Liberación.
Daniel Oduber se reintegró al Directorio Político entre el descontento de correligionarios.
Carlos Manuel Castillo es partidario de las políticas propiciadas por las financieras internacionales.

Este documento es propiedad de la Biblioteca Nacional "Miguel Obregón Lizano" del Sistema Nacional de Bibliotecas del Ministerio de Cultura y Juventud, Costa Rica.

¿Qué tiene Kuwait que tanto preocupa al mundo?

Kuwait, un país bastante desconocido para muchos costarricenses se convirtió de pronto en noticia cotidiana desde que fue invadido por tropas de Irak hace varias semanas. Este pequeño país de apenas 17.818 Kilómetros cuadrados de superficie, compuesto casi en su totalidad por desiertos planos a excepción de algunas dunas y oasis, es sin embargo, uno de los más ricos del mundo gracias a sus productivos pozos petroleros, aunque es ésta apenas una de muchas característica que le convierten en un país asombroso.

Su nombre completo es Dawalat- Al- Kuwajat- Kuwait; su población es de 2 millones 300 mil habitantes; su capital se llama Al-Kuwait y tiene 120 mil habitantes.

La población kuwaití es un complejo enjambre de nacionalidades dentro de las que destacan, naturalmente, los kuwaitíes que son sin embargo, el 60 % mientras que el restante 40 % lo componen inmigrantes palestinos, egipcios, paquistanos, irakenses, indúes, bengaleses, filipinos y norteamericanos.

Es también uno de los países más jóvenes del globo pues se convirtió en país el 25 de febrero de 1961, fecha en que salieron los ingleses del Golfo Pérsico y declararon a esa parte de Irak independiente como una forma de mantener control en esa rica zona.

Régimen político

En Kuwait no existen partidos políticos legales, sino corrientes de opinión. Resalta en este campo el hecho de que en las elecciones parlamentarias de 1985 la izquierda, agrupada en el Movimiento Nacionalista Arabe, ganara por una amplia mayoría, esa agrupación tenía en esa fecha, fuerte influencia en los sindicatos, los cuales agrupaban a 12 mil miembros y estaba afiliada a la Federeación Sindical Mundial.

La Constitución aprobada en 1962 definió el régimen político del país como monárquico parlamentario al estilo europeo, contrario a lo que ocurría en los vecinos árabes que eran dominados por monarquías absolutistas.

Un poco de historia

En el siglo VII las tribus kuwaitíes fueron gobernadas por el Califa de Bagdad hasta el XVII, en que Irak fue dominada por el imperio Otomano.

A fines del siglo pasado el Emir (rey) Mabarak-Al-Sabáh aceptó la "protección" inglesa para no ser absorbidos por el imperio turco, siempre y cuando fueran respetadas las autoridades locales. Esto último se convirtió en un formalismo ya que realidad la corona británica ejercía todo el poder.

En 1938 se descubrió petróleo en la región de Purgan y aunque el emir de turno se opuso en un principio a la explotación de los yacimientos, la Kuwait Oil Company, asociada a la British Petroleum y a la Gulf de los Estados Unidos consiguieron iniciar la explotación de sus ricos yacimientos. Los fabulosos lucros petroleros no tardaron en cambiar la fisonomía del país, que se vio transformada en la nación con el ingreso per cápita más alto del mundo.

Cuando el 1961 los ingleses se retiran del Canal de Suez fue anulado el protectorado y se proclamó la independencia del país. Irak no aceptó la separación de este territorio al que por razones históricas consideró como propio. Pero no pudo convencer de su punto de vista dado a las fuerzas interárabes que sustituyeron a las inglesas.

En 1963 Kuwait ingresó a la ONU.

A mediados de 1976 la asamblea o parlamento fue disuelta con la excusa de dinamizar la administración pública, aunque con la advertencia de que no se trataba de una derechización del régimen.

En 1981 hubo nuevas elecciones en la que participaron 520 candidatos para 50 puestos, pero esta vez, eran dominados por líderes tribales y altos funcionarios de gobierno. De los electos 40 resultaron sunitas y 10 chiitas y ninguno de las bancas fue ocupada por un laico.

El resultado de las elecciones fue cuestionado por amplios sectores debido a que de toda la población solo 41 mil ciudadanos tenían derecho al voto; estos correspondían a los kuwaitíes de sexo masculino, puesto que los inmigrantes y las mujeres no tenían ese derecho.

El petróleo

En 1975 se nacionaliza el 70 % de los activos de la Kuwait Oil Company y un año después el 100%.

En esa fecha fue establecida una política de reducción de la producción petrolera para elevar el precio y evitar el agotamiento de los yacimientos. Sus tres yacimientos más importantes son el de Shulaba, Mina- Al-Ahmadi y Mina-Al-Dulá.

Es una de las naciones más preocupadas por los efectos del precio del oro negro sobre los países del Tercer Mundo y sus instituciones financieras contribuyen con préstamos blandos a estos países y al Programa de Naciones Unidas para el Desarrollo.

Es la riqueza petrolera la que da a esta nación un sitio de privilegio en ciertos rubros mundiales. Por ejemplo, ocupa el número 17 en la escala de países más prósperos del mundo. El producto interno bruto per cápita es de $ 20.900, y la productividad media del trabajo es de $50.713. La tasa de inflación anual es del 2% y tiene un saldo positivo en la balanza comercial de $2.701 millones. Su moneda, el dinar se cambia a 0.3091 por dólar.

Sin embargo, es curioso que el nivel de analfabetismo alcanza un 40%.

Píldoras sobre la crisis del Golfo

Pérez de Cuellar

Naciones Unidas. El secretario general de la ONU, Javier Pérez de Cuellar, sostendrá conversaciones con el canciller iraquí, Tareq Aziz, sobre la situación del Golfo pérsico.

Nadia Yunes, vocera del secretario general, anunció aquí que el jefe de la ONU arribará el 30 de este mes a Amman, capital de Jordania y conversará posiblemente con el canciller iraquí sobre la crisis del Golfo.

Gorbachov convoca

Moscú. El presidente Mijaíl Gorbachov dijo al visitante canciller francés Roland Dumas que es necesario celebrar una reunión internacional sobre el problema del Medio Oriente causado por la crisis del Golfo.

Dumas, quien llegó a Moscú para una visita de trabajo de dos días, entregó a Gorbachov una carta del presidente francés Francois Miterrand, dijo la agencia Tass. Pero no dio ningún detalle del mensaje.

Shevardnadze explica votación soviética

Moscú. La resolución 665 del Consejo de Seguridad de las Naciones Unidas sobre las actuales sanciones contra Irak está destinada a prevenir el desarrollo de la situación en una dirección más peligrosa, dijo el ministro soviético de relaciones exteriores, Shevardnadze.

El ministro soviético espera que los lideres iraquíes tomen medidas para prevenir la escalada de la crisis y empiecen a reaccionar ante la resolución de las Naciones Unidas.

Sindicatos franceses se oponen

París. El Sindicato Nacional de Francia expresó su oposición a la intervención militar extranjera en el Golfo Pérsico.

En un artículo titutlado "no a la guerra", el sindicato dijo que la guerra no es la forma de resolver la actual crisis y que es necesario hacer todo lo posible para evitar una intervención militar.

Protestan por intervención española

Madrid. Unas dos mil personas se manifestaron frente al ministerio español de asuntos exteriores en protesta por la decisión del gobierno de enviar tres buques de guerra a las zonas en crisis.

En una carta dirigida al ministerio de asuntos exteriores, los manifestantes afirmaron que el extraordinario despliegue militar emprendido por Bush responde a la "necesidad del imperialismo de asegurarse el control del petróleo".

Para ello, el presidente norteamericano "está dispuesto a emprender una guerra en la que podrían emplearse no solo armas convencionales, sino también químicas o nucleares", según la carta.

Irak completó intercambio de prisioneros

Bagdad. Irak terminó de entregar todos los prisioneros de guerra iranies registrados, informó la agencia noticiosa oficial iraquí.

Irán e Irak mantenían en su poder unos 100 mil prisioneros de guerra antes de que comenzara el intercambio de estos el 17 de agosto.

Cerca de 70 mil prisioneros habían sido registrados por el Comité Internacional de la Cruz Roja de los dos países, 50 mil en Irán y 20 mil en Irak.

También, las autoridades iraquíes invitaron a la Cruz Roja a iniciar el registro de los restantes prisioneros para que ellos puedan ser repatriados.

Los dos países resolvieron al comienzo de este mes una disputa fronteriza que duró una década. El presidente iraquí Saddam Hussein retiró sus tropas del territorio iraní e inició el intercambio de prisioneros.

Líder libio contra la resolución de la ONU

El Cairo. El líder libio Muammar Gaddafi denunció la resolución del Consejo de Seguridad de la ONU que autoriza la fuerza militar para el embargo comercial contra Irak, dijeron informaciones llegadas aquí.

Gaddafi calificó la resolución en un mensaje al secretario general de las Naciones Unidas, Javier Pérez de Cuellar, como un respaldo a la concentración militar hostil por parte de "fuerzas coloniales". en la región del Golfo, dijeron las informaciones.

El texto del mensaje fue dado a conocer por la agencia oficial libia de noticias.

El 25 de agosto por la mañana, el Consejo de Seguridad de la ONU aprobó una resolución que autoriza la acción militar internacional para detener la navegación de entrar y salir de Irak.

Gaddafi lamentó que la resolución únicamente respalde un "hecho consumado", refiriéndose al despliegue militar masivo en el Golfo Pérsico por parte de Estados Unidos, Gran Bretaña, Francia y otros países.

"Esto es muy peligroso por ser una resolución arreglada tomada por la presión estadounidense", dijo Gaddafi.

Este documento es propiedad de la Biblioteca Nacional "Miguel Obregón Lizano" del Sistema Nacional de Bibliotecas del Ministerio de Cultura y Juventud, Costa Rica.

Breves

agencias noticiosas Xinhua, TASS, PL

Transporte ilegal de desechos tóxicos

Ciudad de México. En lo que va del año, 10 cargamentos de desechos tóxicos fueron transportados ilegalmente de Estados Unidos a México.

Citando como fuente a la secretaría de Desarrollo Urbano y Ecología de México, informó un diario capitalino que el gobierno mexicano ha redoblado la vigilancia en la frontera para evitar el cruce clandestino de residuos tóxicos hacia el país.

Los cargamentos que entraron en el país se tratan de desechos líquidos de industrias contaminantes, y algunos sólidos como el asbesto, los cuales, según los análisis, pueden provocar cáncer y otras enfermedades en el ser humano.

Balaguer enfrenta tensa situación laboral

Caracas. A solo una semana de la toma de poseción, el presidente de la República Dominicana, Joaquín Balaguer, enfrenta una nueva crisis en sus relaciones con sindicatos.

Según informaciones procedentes de Santo Domingo, la chispa fue la militarización de la Corporación Dominicana de Electricidad (CDE), el 22 del presente mes. Luego de ser designado como administrador del CDE, Ramón Pérez Martínez, ordenó el despido de unos 60 dirigentes sindicales de la empresa, atribuyéndoles responsabilidad por los apagones que sufre el país, lo que provocó las protestas.

Durante la ocupación de las instalaciones de la CDE, soldados y policías chocaron con empleados de la empresa, ocasionando la detención de decenas de personas.

El golpe gubernamental al sindicato de la empresa eléctrica suscitó nuevas y violentas protestas estudiantiles y disturbios callejeros, en que resultaron heridas 15 personas por perdigonazos y decenas de detenidos.

Autenticado informe sobre prisión nazi

Praga. Un ex guardia de la Gestapo ha confirmado que Julius Fucik, un dirigente del Partido Comunista Checoslovaco durante la Segunda Guerra Mundial, fue el autor del "Reportaje al pie del patíbulo", estremecedor relato sobre un campo nazi de prisioneros.

Jaroslav Hora, uno de los tres guardias, dijo que "por razón de la credibilidad de los hechos históricos, no puedo guardar silencio".

Hora hizo estas declaraciones ante la creciente corriente contra el Partido Comunista en el país. Muchos dudan de la autenticidad del "Reportaje al pie del patíbulo".

Hora calificó a Fucik como uno de los héroes comunistas que conoció en la prisión, diciendo que se mantuvo firme y optimista ante la tortura y la muerte.

Cancilleres de China y la Unión Soviética sostendrán reunión

Beijing. Mediante consultas, China y la Unión Soviética han decidido que los ministros de relaciones exteriores de los dos países sostendrán el primero de setiembre en Harbin, China, una reunión de trabajo para intercambiar opiniones sobre las cuestiones de interés común, anunció el Ministerio de Relaciones Exteriores de China.

Regresa equipo médico cubano de Nicaragua

La Habana. Regresó a esta capital un equipo médico que prestó servicio de emergencia a los afectados por inundaciones en la costa atlántica de Nicaragua.

El equipo, integrado por 26 personas, partió el 16 del mes pasado a la citada región respondiendo a un llamado del gobierno nicaragüense para ayuda urgente a esa zona, donde cerca de 90 mil personas fueron afectadas por las inundaciones causadas por lluvias torrenciales.

Durante su permanencia allí, realizó 130 mil consultas, 122 intervenciones quirúrgicas y más de 2 mil atenciones de enfermería.

400 mil nicaragüenses desempleados

Managua. Por el momento unos 400 mil nicaragüenses se encuentran sin trabajo, según cifras ofrecidas por el Instituto Nicaragüense de Estadísticas y Censos (INEC).

Las cifras que representan entre el 30 y 34 por ciento de la población económicamente activa se han incrementado con los desmovilizados de la extinta Resistencia Nicaragüense, repatriados de guerra y los afectados por el plan de reducción de las fuerzas armadas.

El grave problema de desempleo será abordado la próxima semana por la comisión de empleo del gobierno, integrada por los ministros de finanzas, economía, trabajo y el presidente del Banco Central, según una fuente gubernamental.

Como parte de los preparativos que servirán de base en las futuras negociaciones con diversos sectores productivos para llegar a una concertación nacional, el gobierno está analizando ciertos problemas que enfrenta el país, tales como el desempleo, el salario mínimo y la privatización de algunas empresas estatales.

Presidenta de Comisión de Derechos Humanos de Panamá en exclusiva para ADELANTE

"Estados Unidos incurrió en crimen de lesa humanidad al invadir Pamaná"

***Invasión del 20 de noviembre dejó heridas que aún no sanan**

***Datos contradictorios sobre muertos y desaparecidos**

***Comando Sur dice que fueron 650, pero fuentes independientes norteamericanas dicen que fueron más de 7 mil.**

ADELANTE: *Como todos sabemos los derechos humanos en Panamá han sufrido más de un revés en los últimos tiempos, han venido siendo violados reiteradamente y de diferentes maneras. Para que nos explique cuál es la situación de derechos humanos en Panamá en estos momentos recurrimos a la presidenta de Comisión Nacional de Derechos Humanos de Panamá (CONADEHUPA) la señora Olga Mejía.*

Situación actual de los Derechos Humanos

Desde que Panamá se constituyó en una República en 1903 ha existido una reiterada y sistemática política violatoria de los derechos ciudadanos y de los derechos económicos, sociales y culturales de la población, al igual que una política violatoria del derecho soberano de autodeterminación, soberanía y paz de la nación y el estado de Pamamá.

A lo largo de estos años se puede sustentar que los distintos gobiernos han procedido a políticas nacionales económicas y sociales cuyo objetivo primordial no ha sido la satisfacción de las necesidades básicas, reales de los ciudadanos y de las mayorías trabajadoras, sino por el contrario, darle continuidad a un esquema político social cuyo objetivo central no es la creación de condiciones de vida más dignas, más humanas, más decorosas, en síntesis la constitución de una sociedad donde predomine la garantía de los derechos civiles, de los derechos económicos y sociales, la garantía de los derechos de la nación.

Pero como Comisión hemos constatado, que independientemente de los errores cometidos en los últimos 20 años, se dieron algunos avances en materia, educativa, de salud, de recursos para mejor acceso a una canasta básica familiar y algunas otras políticas laborales estatuidas en los Códigos de Trabajo del país y la Constitución nacional.

Las sanciones económicas

En los últimos dos años, con la implementación de las sanciones económicas por parte del gobierno de los Estados Unidos, se ha incurrido en una violación del derecho de autodeterminación y soberanía del Estado y de la nación de Panamá que ha afectado las garantías económico sociales del pueblo. Indefectiblemente, en los últimos años CONADEHUPA ha hecho denuncia nacional e internacional de los errores en que incurrieron los sectores en pugna, incluyendo los sectores de las denominadas Fuerzas de Defensa, nuestra Comisión hacía evidente denuncia de aquellos hechos de abuso de poder. Por ejemplo, se hacía denuncia contra la represión cometida contra las manifestaciones pacíficas de la Cruzada Civilista, porque los ciudadanos independientemente de su extracción social, étnica, económica, política, situación gremial o de filiación, tienen derecho a expresar su creencia sin descriminación alguna. Por tanto, se hizo siempre denuncia de toda situación en que se incurría a abuso de fuerza contra las manifestaciones pacíficas.

La invasión yanqui

A partir del 20 de diciembre, en Panamá se ha incurrido en un crimen internacional que está tipificado en los Convenios de Ginebra, en la Carta Universal de Derechos Humanos, en la Carta de los Pueblos, en la Carta de Derechos Humanos de la OEA, en todos los convenios, pactos y acuerdos internacionales como un crimen de lesa grava, como un crimen contra la humanidad. En Panamá el 20 de diciembre las tropas del Ejército Sur, el Comando Sur, siguiendo órdenes del presidente George Bush cometió genocidio contra Panamá. Aquí se masacró a un pueblo, población civil no combatiente, población civil indefensa cuya vida le fue arrebatada, cuyas pertenencias les fueron arrebatadas y cuya condición humana de estabilidad síquica le fue destrozada.

Cifras contradictorias sobre los afectados y los muertos

En el caso del barrio popular El Chorrillo donde vivían 30 mil familias aproximadamente, el registro oficial del Comando Sur es de 18 mil personas damnificadas. En el caso de San Miguelito tendríamos un estimado de aproximadamente 500 a mil familias que fueron afectadas por el ametrallamiento de los misiles de bombardeo. También tenemos testimonios en el caso de Colón de 500 personas y familias que fueron afectadas por el bombardeo y por el lanzamiento de misiles. Hubo bombardeo y ametrallamiento en todos los barrios aledaños a los cuarteles militares, por ejemplo en Tocumen, Choco, Chorrera hasta donde tenemos conocimiento de las poblaciones civiles que fueron afectadas.

¿Dónde están nuestros muertos?

Las cifras reales de cuántos son los muertos y desaparecidos en Panamá a raíz de la invasión es también una situación volatoria a los derechos humanos en el sentido de que aquí se ha negado la libertad de información. Reiteradamente el Comando Sur ha registrado y ha sido sustentado por el Senado de los EE.UU. y por el gobierno nacional de Panamá, han dado una cifra de 650 personas: 23 norteamericanos, 225 civiles y 350 militares aproximadamente.

Estas cifras son altamente contradictorias con las que han arrojado organismos de derechos humanos internacionales, organismos de investigación, instituciones nacionales, comisiones de derechos humanos e instancias eclesiales.

El Comité Independiente de Investigación que preside el exprocurador norteamericano Rancy Graff habla de dos mil a cuatro mil muertos, e incluso el candidato demócrata Jessi Jackson se ha atrevido a arrojar la cifra de 7 mil muertos durante la invasión. Por otra parte, la iglesia Católica de Darien, San Blás en una investigación conjunta con la Conferencia Episcopal de los Estados Unidos plantea de 3 mil muertos a más y hacen una denuncia de la situación de veda y de velo, de encubrimiento y de manipuleo de la información.

Es importante resaltar que en el mes de febrero y marzo, el diario La Prensa y Panorama Católico, órgano oficial de la Iglesia Católica publican una información proveniente de la Cruz Roja Nacional donde se establecen solicitud de dos mil 400 personas desaparecidas. De esas solicitudades, la Cruz Roja resuelve 200 casos que estaban presos, 200 casos que estaban muertos y mil casos de los cuales manifiestan desconocimiento total, es decir, que por lo menos mil personas en el mes de febrero se encontraban desaparecidas.

No ha existido una centralización de la cantidad de muertos y desaparecidos. En primer lugar en los hospitales oficiales, a saber, el Santo Tomás, el Seguro Social y los hospitales del interior no tuvieron oportunidad de centralizar toda la información ni de muertos, ni de heridos, ni de desaparecidos. Oficialmente se publicó la cifra de dos mil heridos durante la invasión, pero según información extraoficial tenemos datos de por lo menos dies mil heridos a nivel nacional. Como comisión, dándole seguimiento a las distintas cifras que han arrojado, nos atrevemos a pensar que es bastante probable denunciar aproximadamente 7 mil muertos en Panamá.

Lo lamentable de esta situación es que no solo no conocemos, cuántos panameños han muerto, quienes son y donde están enterrado, sino que en cuanto a los muertos han incurrido en métodos que a todas luces han intentado ocultar la condición real de las muertes. Hasta el momento no se han efectuado autopsias de rigor para poder detectar cuales son las verdaderas causas de las muertes , ni siquiera de los 650 muertos que han sido oficialmente declarados. En Panamá se ha entrado a la época de las fosas comunes, a la era de los refugiados de guerra. Solamente los refugiados de guerra de Chorrillo en un sondeo, arroja la cifra de 512 muertos que definitivamente contraviene los datos oficiales que plantean que a nivel nacional hay cerca de 250 muertos y en Chorrillo solamente llevan el conteo de 512, ¿dónde están? ¿quiénes son?

De datos extraoficiales tenemos conocimiento de 14 fosas comunes pero oficialmente solo existía una fosa común: la de Colosal.

Dolorosamente en el caso de Colón tampoco la cifras coinciden al final del proseso de exumación pues ahí se encontraron 16 cádaveres cifra que no coincide ni siquiera con lo que oficialmente se ha publicado en los periódicos.

El cuartel de bomberos, instancia que caritativamente tuvo que sumir el manejo de los cádaveres porque el hospital no tenía capacidad, publicó una cifra de 40 personas muertas, 20 desconocidas, 20 que se pudieron identificar. Si murieron 40 personas ¿cómo es que solamente encontraron 16 personas?.

Doloroso es que no solo estamos en una total ignorancia sobre el número real de muertos sino que injustamente se cometió genocidio contra población panameña en su mayoría no combatiente , en su mayoría civil y no sabemos quienes son.

La Conadehupa -Comisión Nacional de Derechos Humanos de Panamá- surgió hace tres años con el objetivo de promover, defender y educar en lo que son los derechos humanos y permear una actitud organizativa de parte de todos los ciudadanos, dijo Doña Olga y concluyó en que "sobre todo de las mayorías indefensas, acerca de lo que es la construcción de una sociedad donde predomine la justicia social y la defensa de los derechos humanos.

Este documento es propiedad de la Biblioteca Nacional "Miguel Obregón Lizano" del Sistema Nacional de Bibliotecas del Ministerio de Cultura y Juventud, Costa Rica.

Atletismo nacional:

Por esfuerzo personal

Martín Rodríguez

Belén se ha convertido durante varios años ya, en una verdadera fábrica de talentos. Es de este cantón herediano que surgen figuras como Elizabeth González, en natación; Oscar Ramírez, en futbol; Luis Morera, en ciclismo; Cárol Quirós, en atletismo; y campeones nacionales en voleibol, y también se ha convertido en el animador de los Juegos Deportivos Nacionales.

ADELANTE, en un afán por reconocer la labor diaria de los atletas, y no solo a la hora de los triunfos, se ha avocado a entrevistar en esta oportunidad a dos de las figuras más reconocidas del cantón heredíano; la atleta Cárol Quirós y su entrenador Oscar Alvarez. Con ellos conversamos de los problemas federativos, los triunfos obtenidos y las frustrantes lesiones a que están expuestos los atletas.

En la Universidad Nacional , Cárol Quirós juntos a sus compañeros.

Oscar Alvarez: entre la espada y la pared

Su inclinación desde niño era de la ser jugador de futbol, así llegó a formar parte de equipos de la localidad, su puesto favorito era de extremo derecho.

Sin embargo, el conocido fondista nacional Rafael Angel Pérez, luego de verlo en un partido, le recomendó que se dedicara a correr y para ello le ofreció entrenarlo. En los siguientes Juegos Nacionales de Palmares ganó la que sería la primera medalla de oro que el 7º cantón de Heredia, Belén, ganaba en justas deportivas a nivel nacional.

Oscar Alvarez González es hoy, con sus 38 años de edad y 15 de ser entrenador de atletismo, uno de los entrenadores que más jóvenes talentos ha descubierto y triunfos logrado.

Uno de esos jóvenes talentos lo es sin duda Cárol Quirós, considerada por los cubanos, potencia mundial en atletismo, como uno de los grandes prospectos del atletismo centroamericano.

Crisis por falta de iniciativa

Oscar Alvarez es graduado en la Universidad Nacional como profesor en Educación Física (PT5), una carrera que muchos consideran no deja nada; "algunos lo creen así y la realidad te lo confirma, vos no lográs económicamente nada, porque todo lo tienes que poner, desde las tenis hasta el material didáctico para estar al día. Lo que son el Comité Olímpico Nacional (CON) y la Federación de Atletismo nunca le han ofrecido ni a los atletas que nos representan dignamente en el exterior, ni a los entrenadores nacionales; ni un par de medias", dijo Oscar Alvarez.

A nivel internacional Alvarez González ha recibido dos cursos de alto rendimiento con especialidad en velocidad, uno fue en Guatemala y el otro en San Juan, Puerto Rico, un tercer curso lo recibirá del 2 al 9 de setiembre, también en la isla caribeña.

"En todos estos años he tenido la fortuna de entrenar a muchos jóvenes talentos, uno de ellos, Ingrid Hansen que corrió entre los años del 78 al 86, medalla de plata en un torneo en México y campeona centroamericana; se convirtió en una especie de pionera del atletismo de alto rendimiento en Belén y gracias a una exhibición que realizamos fue que observé a Cárol Quirós, que tenía nueve años, desde ese momento empezamos a trabajar y desde entonces no ha recibido más que el aval obligatorio para que pueda salir del país pagando menos impuestos, eso se hace con todos los deportistas que representan a nuestro país en competencias internacionales; pero otro tipo de ayuda a Cárol Quirós nunca ha recibido de parte de la CON o de la Federación", dijo Oscar Alvarez y recalcó que "los problemas que se presentan ahora con la intervención del Consejo de Deportes a la Federación de Atletismo no es más que una nueva etapa de la grave crisis que existe en la alta dirigencia de este deporte, y la irresponsabilidad, la negligencia, la falta de interés y la falta de iniciativa en muchas personas, que han estado al frente de la Federación de Atletismo, es lo que ha provocado la desilusión, en le mejor de los casos, y el abandono total de la disciplina deportiva en el peor, de muchos jóvenes que pudieron descollar a nivel internacional y poner en alto el nombre de Costa Rica".

A criterio del entrenador belemita, la mayoría de los más grandes logros deportivos (en atletismo) internacionales se han logrado por esfuerzo personal y no por ayuda del CON o la Federación, como ejemplo citó la actuación de Rafael Angel Pérez en la Carrera San Silvestre en Brasil hace algunos años.

Por ahora Oscar Alvarez pretende que cinco de sus jóvenes atletas clasifiquen para la selección nacional de atletismo que participará en los Juegos Centroamericanos y del Caribe a realizarse en México en noviembre de este año.

Cárol Quirós Nueve años de triunfos

A sus dieciocho años de edad, ha logrado importantes triunfos nacionales e internacionales colaborando en la ubicación de Costa Rica en los primeros lugares del atletismo centroamericano.

Cárol Quirós Delgado, nacida el 3 de diciembre de 1972 en la ciudad de las flores, Heredia e hija de Mario Quirós Chaverri y Emilia Delgado Borbón, se inició en este deporte cuando tenía escasos 9 años.

Oscar Álvarez, ha sido su único entrenador, "ha tenido mucha paciencia conmigo y lo aprecio por todo lo que me ha enseñado", dijo Cárol.

Poco tiempo después de iniciar los entrenamientos, participó en varios campeonatos nacionales infantiles, destacándose entre muchos otros atletas.

"Luego pasé a la categoría juvenil B y después a la juvenil A e incluso cuando tenía trece años ya participaba en la categoría mayor, desde ese momento la mayor parte de mi carrera deportiva la he realizado en esa categoría", dijo Cárol Quirós.

Su carrera continúa en ascenso y a los catorce años participa en el que sería su primer compromiso internacional a nivel centroamericano, "el campeonato centroamericano en Guatemala en 1986, los Juegos de la Paz, que fue una gran experiencia que me ayudó en mi carrera posterior".

Aunque de parte de las autoridades deportivas (Comité Olímpico Nacional (CON) y la Federación de Atletismo) no ha recibido mayor apoyo, Cárol Quirós, con la asistencia de sus padres y amigos, ha logrado para nuestro país importantes triunfos como ser la campeona centroamericana en la categoría juvenil B y juvenil A.

Además de un papel destacado en dos Mundiales Juveniles (Atenas y Canadá), tres torneos internacionales (NACASAWA) en México, Juegos Panamericanos y desde los Juegos Nacionales de Cartago ha participado en todos.

Una frustrante lesión

Cuando, a criterio de su entrenador, Cárol llegaba a un buen nivel para competir en los próximos Juegos Centroamericanos, aparece un resentimiento en una de sus rodillas lo que la obliga a detener los entrenamientos. "Primero sentí un dolor en la corva de la rodilla derecha, luego el dolor se extendió a toda la rodilla y ahora son las dos rodillas las que tengo afectadas; el doctor Cuza, del hospital San Juan de Dios que es el que me está atendiendo, recomendó suspender todo tipo de ejercicio fuerte, por lo que no podré estar preparada para los Centroamericanos", dijo Cárol y agregó que "al parecer es una inflamación causada por la pésima condición de las pistas que hay en Costa Rica y podría ser más sería, así que pasaré este mal momento y me prepararé fuertemente para los Centroamericanos y del Caribe que se realizarán en México".

Esos juegos en México son, después de esa lesión, el primer peldaño hacia la gran meta que es los Juegos Olímpicos Barcelona '92, "tengo mucha confianza en mí misma y en el entrenador y sé que para entonces habré participado en varias competencias internacionales y estaré lo mejor posible para poner el nombre de mi país en un buen lugar en las olimpiadas", dijo Cárol Quirós.

Los rivales

Todo deportista tiene rivales a los que debe vencer para lograr obtener, en buena lid, el primer lugar. Cárol Quirós tiene dos rivales, las cuales se constituyen a su vez en el motor que la impulsa, diariamente, a tratar de vencer; por un lado sus propias marcas y por otro su amiga Zoila Rosa. "desde que tenía yo 13 años compito contra ella, Zoila es mayor y tiene mucha experiencia, eso ha hecho que yo tenga que superarme muchísimo para tratar de ganarle", expresó Cárol y agregó que "es una lástima que también se encuentre lesionada, ella es muy dedicada al atletismo y se esfuerza mucho por estudiar sin abandonar el deporte".

Desmienten afirmaciones de atletas limitados físicamente

Esposa de don Edgar Montoya dice que su esposo realiza una labor en pro de personas con limitaciones físicas

En la edición de ADELANTE del 17 al 23 de agosto se hicieron públicas denuncias que los atletas limitados físicamente hicieron contra personas y entidades que según ellos obstaculizan su labor.

Una de las personas señaladas por los atletas es el señor Edgar Montoya, ADELANTE recogió la denuncia de los atletas en los siguientes términos:

"De éste, dicen que se aprovecha de la situación para obtener beneficio personal.

Edgar Montoya es veterano de la guerra en Vietnam y eso le permite mantener contacto con organizaciones estadounidenses.Según los atletas, Montoya recibe sillas de ruedas donadas por esas organizaciones para ayudar a discapacitados en Costa Rica, sin embargo las vende a precios elevados".

La señora Marcela Villanea Brealey, esposa del aludido Edgar Montoya, se presentó a la Redacción de ADELANTE para desmentir las afirmaciones de los atletas con limitaciones físicas.

La señora Marcela Villanea, sin ocultar su indignación, dijo que por encontrarse su esposo fuera del país, sentía la obligación de salir en defensa de su buen nombre.

La Señora Villanea dijo que la trayectoria de su esposo en pro de las personas con limitaciones físicas es clara y la ayuda que ha prestado a esas personas ha sido totalmente desinteresada.

Explicó que su esposo pertenece a una organización "estadounidense" que le permite enterarse periódicamente de la existencia de artefactos ortopédicos que se desechan en ese país.

Cuando eso ocurre, continuó la señora Villanea, Montoya viaja a los Estados Unidos, compra a bajo precio esos artefactos, paga el alto costo del flete marítimo ,y ya en Costa Rica, los repara y los vende a las personas que los ocupan .

La Señora Villanea subrayó que no se trata de donaciones y que su esposo debe incurrir en altos gastos para desempeñar esa actividad.

Apuntó, que son muchas las personas que obtienen beneficio y que recurren a su esposo para adquirir a bajo precio, sillas, repuestos y otros implementos.

Incluso, dijo, que la mayoría de personas con limitaciones físicas se han beneficiado directamente del trabajo de su esposo de una u otra forma .

La Señora Villanea dijo, que su esposo se ha preocupado por ayudar a los limitados físicamete de otras maneras, por ejemplo fue uno de los asesores de la ley que exonera de impuestos a vehículos para discapacitados, algunos; agregó, de los atletas ya han adquirido automóviles en esas condiciones.

La esposa de Montoya dijo que lamentaba y le dolía que personas a las que ha considerado como amigos de su marido no hayan medido las palabras para referirse a él.

Para concluir; la señora Villanea afirmó que ha consultado con su abogado para examinar la posibilidad de recurrir a acciones legales a fin de establecer responsabilidades contra quienes han tratado de difamar a su esposo.

Este documento es propiedad de la Biblioteca Nacional "Miguel Obregón Lizano" del Sistema Nacional de Bibliotecas del Ministerio de Cultura y Juventud, Costa Rica.

LA SEMANA en SERIO

Y SIGUE PETRA CON CALENTURA

AY, AYAYAY...
ME MUERO, YA ME ESTOY YENDO...

¿PERO QUIEN SE ESTÁ YENDO EN LA TIRA? ¿AH?
PUES DOÑA LIBERACIÓN, QUE EN LA DE MENOS PATEA EL BALDE.

¿DIAY? ¿OTRA VEZ?
SI, OTRA DE SUS PATALETAS VAMOS A VER QUE NOS DICE EL DR. MATA...

¿COMO LA ENCUENTRA DOCTOR?
¿ES CIERTO QUE ESTÁ MUY GRAVE?
EN ESTE MOMENTO LA VOY A EXAMINAR

VAMOS A VER QUE NOS DICE EL ULTRA-SONIDO... EXPLORAREMOS SUS ENTRAÑAS Y EN ESTA PANTALLA VEREMOS QUE ES LO QUE ANDA MAL...

PASAREMOS ESTE APARATICO DE LA TRAQUEARTERIA AL MIOCARDIO, Y DE AHÍ HASTA EL DIAFRAGMA, O SEA POR TODA LA PECHUGA, Y...
¡EY! ¡AQUÍ TIENE UN PROBLEMA MUY SERIO!
FALTA DE AUTORIDAD POLÍTICA

AHORA BAJAMOS HACIA EL PUBIS, PASANDO POR TODOS LOS MENUDOS DE LA PLANTA BAJA, Y...
¡EPA! AQUÍ TIENE UNA GRAN INFLAMACIÓN, A PUNTO DE REVENTAR...
BUENO, ESO SIEMPRE LO HA TENIDO.
INMORALIDAD Y CONFLICTOS DE ORDEN IDEOLOGICO

DE AQUÍ DAMOS LA VUELTA, PASANDO POR ALLÁ DONDE TE CONTÉ, PARA LLEGAR A LA REGIÓN GLÚTEA, O SEA DONDE LA ESPALDA TODAVÍA NO SE LLAMA ESPALDA, Y... ¡CARAJO! AQUÍ ESTÁ EL OTRO CLAVO!
Y ESO TAMBIÉN...
POLÍTICAS QUE NO RESPONDEN A LOS INTERESES POPULARES

Y TODO ESTO COMPLICADO CON LA YA VIEJA Y ARRAIGADA ENFERMEDAD, Y QUE YA AGÜEVA REPETIRLO: CHORICITIS CRÓNICA AGUDA FULMINANTE, Y QUE TERMINARÁ POR DIVIDIRLA...

ADEMÁS CADA DÍA SE LLENA MÁS DE ESOS FEROCES PARÁCITOS CHUPA-SANGRE. YO YA NO MUEVO UN DEDO POR ELLA.

Y DE FERIA TODO EL MUNDO LA QUIERE AGARRAR...
MÍA
NO MÍA,
YO LLEGUÉ PRIMERO

ESTE... AQUÍ LO QUE TENEMOS QUE HACER ES UNA TROIKA PARA SALVARLA... ESTE... UNIREMOS NUESTROS CONOCIMIENTOS, NUESTRA EXPERIENCIA Y NUESTRAS MATRAFULAS, PARA VER SI ACASO...
YO SOY EXPERTO EN MATRAFULAS
YO MEJOR SOLO QUE MAL ACOMPAÑADO

ESTO ESTÁ JODIDO... LA ULTIMA ESPERANZA ES CONSULTAR A MADAME GURUNDANGA PARA VER QUE NOS DICE...

ADEMÁS DE TODO ESO QUE DICEN QUE TIENE POR DENTRO, YO LE VEO UNAS SOMBRAS FUNESTAS ENCIMA, Y QUE TAMBIÉN LA ESTÁN AFECTANDO.
¿COMO LA SOMBRA DEL CEIBO QUE HINCHA, Y DA PICAZÓN?
ALGO ASÍ

¡EY! ¿NO OYERON? ¡QUÍTENSE DE AHÍ! ¿NO VEN QUE LA SOMBRA DE USTEDES LA ESTÁ JODIENDO MAS?
PERO SI SOLO QUEREMOS CUIDARLA Y AYUDARLA ¿VERDAD DANIEL?
CLARO JE... JE... JE...
UNA SOMBRA CHORICESCA

DEJARLA EN MANOS DE ESOS DOS, SERÍA COMO DEJAR A DOS CABRAS CUIDANDO UN REPOLLAL

Este documento es propiedad de la Biblioteca Nacional "Miguel Obregón Lizano" del Sistema Nacional de Bibliotecas del Ministerio de Cultura y Juventud, Costa Rica.